



РОССТАТ

**Территориальный орган Федеральной службы государственной
статистики по Республике Северная Осетия – Алания
(Северная Осетиястат)**

**СОЦИАЛЬНО-ЭКОНОМИЧЕСКОЕ
ПОЛОЖЕНИЕ РЕСПУБЛИКИ СЕВЕРНАЯ
ОСЕТИЯ-АЛАНИЯ**

ЯНВАРЬ-ДЕКАБРЬ 2017 ГОДА

**ВЛАДИКАВКАЗ
2018**

26.01.2018г. № ОБ-15-01/48-ИС

ПРЕДИСЛОВИЕ

Начиная с итогов за январь 2017г. официальная статистическая информация разрабатывается Росстатом на основе внедряемых в статистическую практику новых версий классификаторов: Общероссийского классификатора видов экономической деятельности – ОКВЭД2 и Общероссийского классификатора продукции по видам экономической деятельности – ОКПД2.

Разработка данных по ОКВЭД и ОКПД с января 2017г. прекращена.

В состав публикуемых таблиц доклада были внесены соответствующие изменения по видам экономической деятельности и видам продукции.

СОДЕРЖАНИЕ

I ОСНОВНЫЕ ЭКОНОМИЧЕСКИЕ И СОЦИАЛЬНЫЕ ПОКАЗАТЕЛИ	4
II ПРОИЗВОДСТВО ТОВАРОВ И УСЛУГ	6
2.1. ОБОРОТ ОРГАНИЗАЦИЙ.....	6
2.2. ПРОМЫШЛЕННОЕ ПРОИЗВОДСТВО.....	7
2.3. СЕЛЬСКОЕ ХОЗЯЙСТВО	12
2.4. СТРОИТЕЛЬСТВО	16
2.5. ТРАНСПОРТ.....	20
III РЫНКИ ТОВАРОВ И УСЛУГ	23
3.1. РОЗНИЧНАЯ ТОРГОВЛЯ.....	23
3.2. ОБЩЕСТВЕННОЕ ПИТАНИЕ	26
3.3. ОПТОВАЯ ТОРГОВЛЯ	28
3.4. ПЛАТНЫЕ УСЛУГИ НАСЕЛЕНИЮ.....	30
IV ИНСТИТУЦИОНАЛЬНЫЕ ПРЕОБРАЗОВАНИЯ	32
V ЦЕНЫ	35
5.1. ПОТРЕБИТЕЛЬСКИЕ ЦЕНЫ	35
5.2. ЦЕНЫ ПРОИЗВОДИТЕЛЕЙ	40
VI ФИНАНСЫ	42
6.1. ГОСУДАРСТВЕННЫЕ ФИНАНСЫ.....	42
6.2. НАЛОГОВАЯ СТАТИСТИКА	44
6.3. ФИНАНСОВЫЕ РЕЗУЛЬТАТЫ ДЕЯТЕЛЬНОСТИ ОРГАНИЗАЦИЙ.....	45
6.4. СОСТОЯНИЕ ПЛАТЕЖЕЙ И РАСЧЕТОВ В ОРГАНИЗАЦИЯХ.....	46
VII УРОВЕНЬ ЖИЗНИ НАСЕЛЕНИЯ	49
7.1. ДЕНЕЖНЫЕ ДОХОДЫ	49
7.2. ИСПОЛЬЗОВАНИЕ ДЕНЕЖНЫХ ДОХОДОВ.....	54
VIII ЗАНЯТОСТЬ И БЕЗРАБОТИЦА	56
IX СОЦИАЛЬНАЯ СФЕРА	60
9.1. ОКРУЖАЮЩАЯ СРЕДА.....	60
9.2. ЗАБОЛЕВАЕМОСТЬ.....	60
9.3. ПРАВОНАРУШЕНИЯ.....	61
X ДЕМОГРАФИЯ	63
XI ПРИЛОЖЕНИЯ	66
МЕТОДОЛОГИЧЕСКИЕ ПОЯСНЕНИЯ	75

Условные обозначения:

- явление отсутствует
- ... данных не имеется
- 0,0 небольшая величина

В отдельных случаях незначительные расхождения между итогом и суммой слагаемых объясняются округлением данных.

ОСНОВНЫЕ ЭКОНОМИЧЕСКИЕ И СОЦИАЛЬНЫЕ ПОКАЗАТЕЛИ

	Декабрь 2017г.	В % к		Январь- декабрь 2017г.	Январь- декабрь 2017г. в % к январю- декабрю 2016г.	Справочно		
		декабрю 2016г.	ноябрю 2017г.			декабрь 2016г. в % к		январь- декабрь 2016г. в % к январю- декабрю 2015г.
						декабрю 2015г.	ноябрю 2016г.	
Индекс промышленного производства ¹⁾		95,1	110,8		101,3	97,4	84,0	89,4
Продукция сельского хозяйства, млн.рублей	8308,2	107,8	151,7	24763,0	100,5	113,5	198,4	87,9
Грузооборот автомобильного транспорта ²⁾ , тыс. т-км	6029,1	93,1	1,6р.	80151,5	92,6	2,2р.	98,5	106,5
Оборот розничной торговли, млн.рублей	11931,9	100,2	126,6	109644,9	100,8	95,3	129,0	96,4
Оборот общественного питания, млн.рублей	505,8	100,9	121,5	4670,4	102,6	94,2	127,7	100,1
Оборот оптовой торговли, млн.рублей	6479,6	171,1	176,3	29490,1	43,7	62,6	42,1	166,1
Объем платных услуг населению, млн.рублей	2364,6	98,5	104,6	26065,4	101,5	95,2	110,3	95,2
Объем работ, выполненных по виду деятельности «Строительство», млн.рублей	2700,2	104,7	2,0р.	10573,4	41,3	40,3	134,6	102,1
Ввод в действие общей площади жилых домов, м ²	26287	2,0р.	1,6р.	193168	108,8	76,9	77,9	102,0
Индекс потребительских цен		102,3	100,9		103,3	104,8	100,4	107,0
Индекс цен производителей промышленных товаров ³⁾		115,1	100,0		114,1	102,7	102,2	101,5
Реальные располагаемые денежные доходы населения ⁴⁾		96,9	97,4		97,9	96,2	99,1	94,7
Среднемесячная начисленная заработная плата одного работника ⁴⁾								
номинальная, рублей	24129,5	107,7	105,7	22981,7	103,7	108,4	103,4	105,0
реальная		106,2	105,7		101,9	102,8	102,3	98,0
Численность официально зарегистрированных безработных на конец периода, человек				8442	93,2		111,8	

1) По видам экономической деятельности «Добыча полезных ископаемых», «Обрабатывающие производства», «Обеспечение электрической энергией, газом и паром; кондиционирование воздуха», «Водоснабжение; водоотведение, организация сбора и утилизации отходов, деятельность по ликвидации загрязнений».

2) Данные по организациям, не относящимся к субъектам малого предпринимательства, средняя численность работников которых превышает 15 человек.

3) На товары, предназначенные для реализации на внутреннем рынке. В целях обеспечения сопоставимости, ранее опубликованные данные за 2016год пересчитаны в соответствии с группировками ОКВЭД 2.

4) За ноябрь 2017г., ноябрь 2017г. в % к ноябрю 2016г. и к октябрю 2017г.; январь-ноябрь 2017г., январь-ноябрь 2017г. в % к январю-ноябрю 2016г.; ноябрь 2016г. в % к ноябрю 2015г. и к октябрю 2016г.; январь-ноябрь 2016 г. в % к январю-ноябрю 2015г.

**ИЗМЕНЕНИЕ ДИНАМИКИ ПРОИЗВЕДЕННЫХ ТОВАРОВ, ВЫПОЛНЕННЫХ РАБОТ И
ОКАЗАННЫХ УСЛУГ СОБСТВЕННЫМИ СИЛАМИ В ЯНВАРЕ-ДЕКАБРЕ 2016-2017 ГГ.
(в % к соответствующему периоду предыдущего года)**

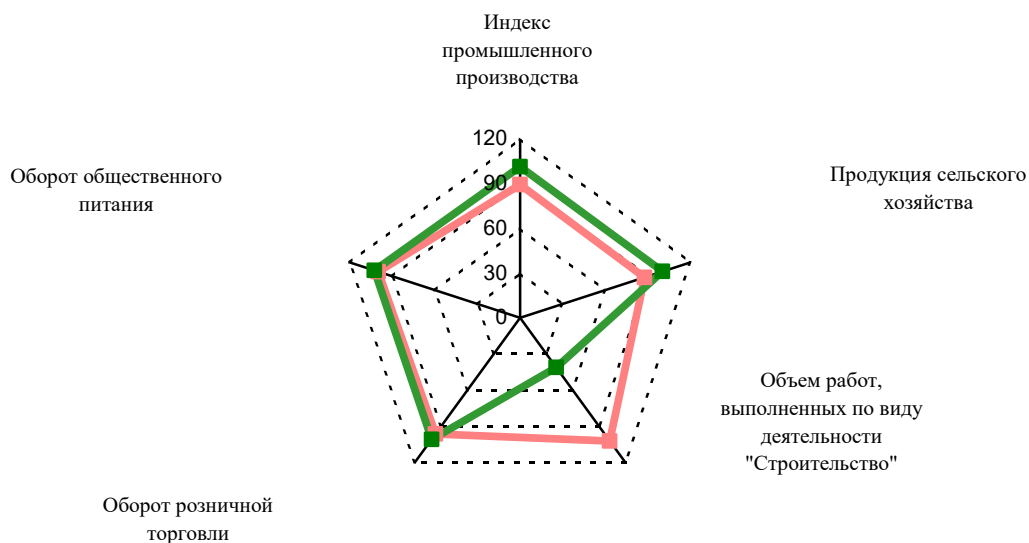

**ИЗМЕНЕНИЕ ОСНОВНЫХ ПОКАЗАТЕЛЕЙ СОЦИАЛЬНОЙ СФЕРЫ
В ЯНВАРЕ-ДЕКАБРЕ 2016-2017 ГГ.
(в % к соответствующему периоду предыдущего года)**

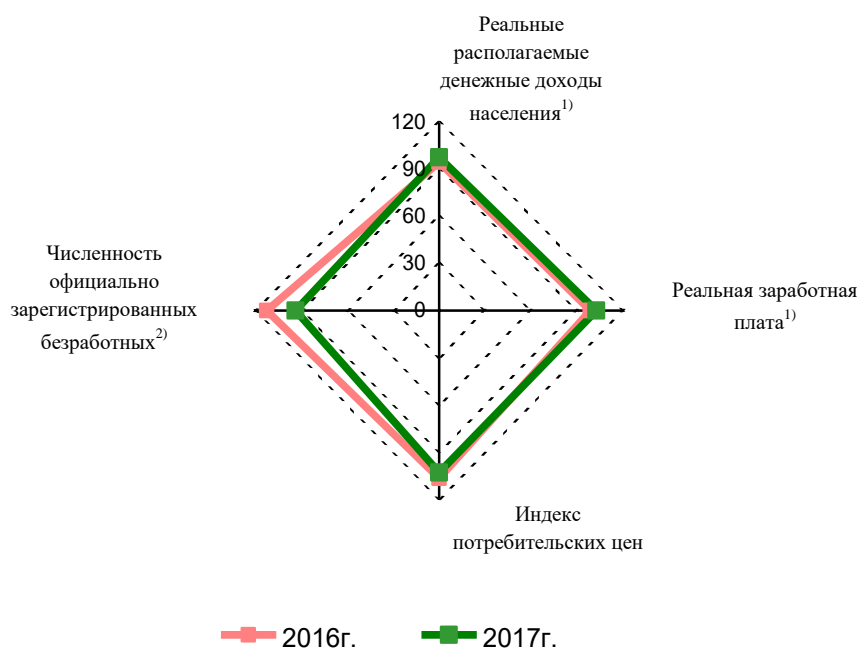

1) Данные за январь-ноябрь 2017 и 2016гг.
2) На конец периода.

2.1. ОБОРОТ ОРГАНИЗАЦИЙ

Оборот организаций отражает их коммерческую деятельность и включает стоимость отгруженных товаров собственного производства, выполненных собственными силами работ и услуг, а также выручку от продажи приобретенных на стороне товаров (без налога на добавленную стоимость, акцизов и других аналогичных обязательных платежей).

ОБОРОТ ОРГАНИЗАЦИЙ ПО ВИДАМ ЭКОНОМИЧЕСКОЙ ДЕЯТЕЛЬНОСТИ

в действующих ценах

	Январь-декабрь 2017г., млн.рублей	В % к январю-декабрю 2016г.
Всего	121063,9	99,1
в том числе организации с основным видом деятельности:		
Сельское, лесное хозяйство, охота, рыболовство и рыбоводство	2110,6	144,5
Добыча полезных ископаемых	666,9	98,8
Обрабатывающие производства	27232,9	118,9
из них:		
производство пищевых продуктов	1105,3	71,1
производство напитков	14600,3	120,1
производство табачных изделий	... ¹⁾	-
производство текстильных изделий	78,7	90,3
производство одежды	12,6	100,5
производство кожи и изделий из кожи	-	-
обработка древесины и производство изделий из дерева и пробки, кроме мебели, производство изделий из соломки и материалов для плетения	... ¹⁾	-
производство бумаги и бумажных изделий	-	-
деятельность полиграфическая и копирование носителей информации	75,5	99,7
производство кокса и нефтепродуктов	-	-
производство химических веществ и химических продуктов	722,9	12р.
производство лекарственных средств и материалов, применяемых в медицинских целях	-	-
производство резиновых и пластмассовых изделий	-	-
производство прочей неметаллической минеральной продукции	258,6	69,1
производство металлургическое	... ¹⁾	119,0
производство готовых металлических изделий, кроме машин и оборудования	... ¹⁾	59,0
производство компьютеров, электронных и оптических изделий	1027,9	104,4
производство электрического оборудования	161,5	128,5
производство машин и оборудования, не включенных в другие группировки	... ¹⁾	7,5р.
производство автотранспортных средств, прицепов и полуприцепов	-	-
производство прочих транспортных средств и оборудования	... ¹⁾	72,6
производство мебели	412,4	133,4
производство прочих готовых изделий	... ¹⁾	78,2
ремонт и монтаж машин и оборудования	... ¹⁾	80,1
Обеспечение электрической энергией, газом и паром; кондиционирование воздуха	15694,4	117,9
Водоснабжение; водоотведение, организация сбора и утилизации отходов, деятельность по ликвидации загрязнений	1685,9	92,3
Строительство	4813,1	50,5
Торговля оптовая и розничная; ремонт автотранспортных средств и мотоциклов	42132,2	86,9
Транспортировка и хранение	2408,5	107,6
Деятельность гостиниц и предприятий общественного питания	2966,8	78,6
Деятельность в области информации и связи	5789,1	104,6
Деятельность финансовая и страховая	-	-
Деятельность по операциям с недвижимым имуществом	1464,2	149,9
Деятельность профессиональная, научная и техническая	670,2	105,5
Деятельность административная и сопутствующие дополнительные услуги	... ¹⁾	180,0
Государственное управление и обеспечение военной безопасности; социальное обеспечение	... ¹⁾	97,5
Образование	763,2	93,0
Деятельность в области здравоохранения и социальных услуг	11136,4	127,6
Деятельность в области культуры, спорта, организации досуга и развлечений	203,7	68,1
Предоставление прочих видов услуг	528,2	111,8

1) Данные не публикуются в целях обеспечения конфиденциальности первичных статистических данных, полученных от организаций, в соответствии с Федеральным законом от 29.11.07 № 282-ФЗ «Об официальном статистическом учете и системе государственной статистики в Российской Федерации» (ст.4, п.5; ст.9, п.1).

2.2. ПРОМЫШЛЕННОЕ ПРОИЗВОДСТВО

Индекс промышленного производства¹⁾ в декабре 2017г. по сравнению с соответствующим периодом предыдущего года составил 95,1%, в январе-декабре 2017г. – 101,3%.

ИНДЕКС ПРОМЫШЛЕННОГО ПРОИЗВОДСТВА

	В % к	
	соответствующему периоду предыдущего года	предыдущему периоду
2016г.		
Январь	77,4	66,4
Февраль	90,7	121,8
Март	90,4	104,8
I квартал	86,0	80,6
Апрель	84,5	95,8
Май	99,6	123,9
Июнь	73,9	85,0
II квартал	85,4	113,3
I полугодие	86,1	
Июль	85,7	27,5
Август	82,8	88,3
Сентябрь	83,1	96,0
III квартал	87,7	111,5
Январь-сентябрь	85,3	
Октябрь	91,1	99,6
Ноябрь	111,8	132,2
Декабрь	97,4	84,0
IV квартал	101,0	108,0
Год	89,4	
2017г.		
Январь	99,0	50,8
Февраль	98,7	104,5
Март	105,5	92,3
I квартал	101,8	2р.
Апрель	101,8	124,5
Май	102,5	111,5
Июнь	102,2	97,1
II квартал	128,1	94,0
I полугодие	102,0	
Июль	96,5	107,0
Август	95,5	115,1
Сентябрь	97,2	79,4
III квартал	94,1	118,1
Январь-сентябрь	103,1	
Октябрь	104,4	105,5
Ноябрь	99,1	101,9
Декабрь	95,1	110,8
IV квартал	95,8	89,6
Год	101,3	
<p>1) Индекс промышленного производства исчисляется по видам экономической деятельности «Добыча полезных ископаемых», «Обрабатывающие производства», «Обеспечение электрической энергией, газом и паром; кондиционирование воздуха», «Водоснабжение; водоотведение, организация сбора и утилизации отходов, деятельность по ликвидации загрязнений» на основе данных о динамике производства важнейших товаров-представителей (в натуральном или стоимостном выражении). В качестве весов используется структура валовой добавленной стоимости по видам экономической деятельности 2010 базисного года.</p>		

ИНДЕКС ПРОМЫШЛЕННОГО ПРОИЗВОДСТВА
в % к соответствующему периоду предыдущего года

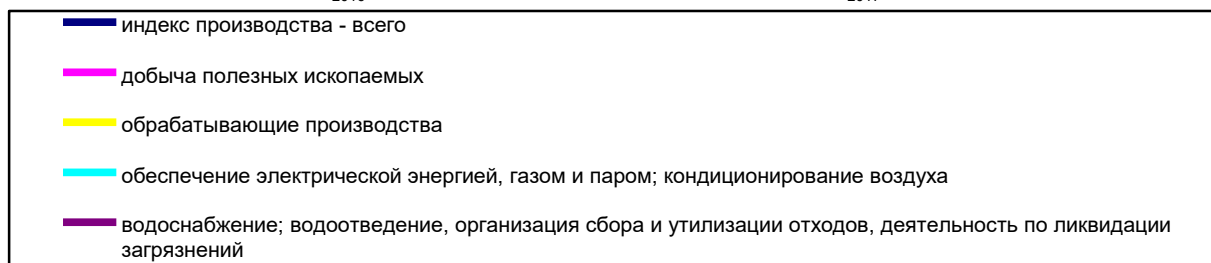
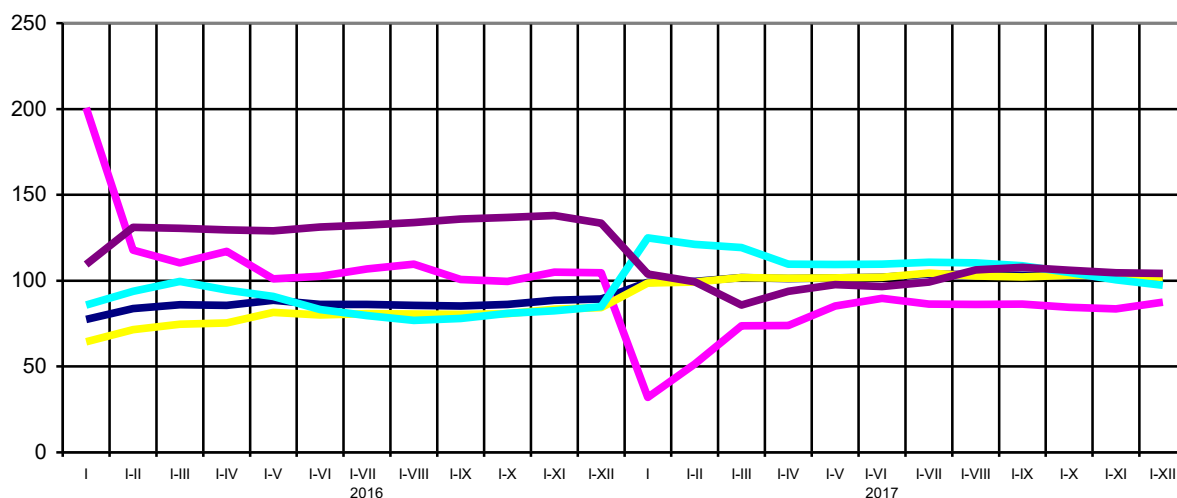

ИНДЕКСЫ ПРОМЫШЛЕННОГО ПРОИЗВОДСТВА ПО ОСНОВНЫМ ВИДАМ ДЕЯТЕЛЬНОСТИ

	<i>Декабрь 2017г. в % к декабрю 2016г.</i>	<i>Январь-декабрь 2017г. в % к январю-декабрю 2016г.</i>
Добыча полезных ископаемых	144,8	87,5
из нее:		
добыча сырой нефти и природного газа	-	-
добыча металлических руд	-	-
добыча прочих полезных ископаемых	144,8	87,5
Обрабатывающие производства	96,7	102,1
из них:		
производство пищевых продуктов	84,5	93,6
производство напитков	81,5	108,5
производство табачных изделий	100,0	113,7
производство текстильных изделий	26,7	87,1
производство одежды	80,5	154,5
производство кожи и изделий из кожи	-	-
обработка древесины и производство изделий из дерева и пробки, кроме мебели, производство изделий из соломки и материалов для плетения	-	-
производство бумаги и бумажных изделий	100,0	85,7
производство кокса и нефтепродуктов	11,1	85,4
производство химических веществ и химических продуктов	98,7	101,6
производство лекарственных средств и материалов, применяемых в медицинских целях	-	-
производство резиновых и пластмассовых изделий	92,2	96,9
производство прочей неметаллической минеральной продукции	42,4	84,2
производство металлургическое	175,2	98,5
производство готовых металлических изделий, кроме машин и оборудования	100,0	114,0
производство компьютеров, электронных и оптических изделий	128,1	98,5
производство электрического оборудования	90,1	120,0
производство машин и оборудования, не включенных в другие группировки	-	-

	Декабрь 2017г. в % к декабрю 2016г.	Январь-декабрь 2017г. в % к январю-декабрю 2016г.
производство автотранспортных средств, прицепов и полуприцепов	-	-
производство прочих транспортных средств и оборудования	75,1	63,9
производство мебели	100,7	101,9
производство прочих готовых изделий	165,8	76,8
Обеспечение электрической энергией, газом и паром; кондиционирование воздуха	78,0	97,4
в том числе:		
производство, передача и распределение электроэнергии	91,8	157,3
производство и распределение газообразного топлива	-	-
производство, передача и распределение пара и горячей воды; кондиционирование воздуха	77,5	92,8
Водоснабжение; водоотведение, организация сбора и утилизации отходов, деятельность по ликвидации загрязнений	101,0	104,2

**ОБЪЕМ ОТГРУЖЕННЫХ ТОВАРОВ СОБСТВЕННОГО ПРОИЗВОДСТВА, ВЫПОЛНЕННЫХ РАБОТ И УСЛУГ
СОБСТВЕННЫМИ СИЛАМИ ПО ВИДАМ ДЕЯТЕЛЬНОСТИ**

в действующих ценах

	Декабрь 2017г.		Январь-декабрь 2017г.	
	млн.рублей	в % к декабрю 2016г.	млн.рублей	в % к январю- декабрю 2016г.
Добыча полезных ископаемых	75,6	3,5р.	626,4	68,4
из нее:				
добыча сырой нефти и природного газа	-	-	-	-
добыча металлических руд	-	-	-	-
добыча прочих полезных ископаемых	75,6	3,5р.	626,4	68,4
Обрабатывающие производства	2798,9	136,7	26422,8	132,7
из них:				
производство пищевых продуктов	246,1	113,8	2189,6	106,7
производство напитков	1454,3	135,6	13106,0	144,2
производство табачных изделий	-	-	... ¹⁾	-
производство текстильных изделий	4,6	60,2	63,0	78,4
производство одежды	17,9	29,4р.	74,4	6,7р.
производство кожи и изделий из кожи	-	-	-	-
обработка древесины и производство изделий из дерева и пробки, кроме мебели, производство изделий из соломки и материалов для плетения	-	-	... ¹⁾	-
производство бумаги и бумажных изделий	... ¹⁾	125,0	... ¹⁾	72,0
деятельность полиграфическая и копирование носителей информации	45,5	5,3р.	212,2	2,1р.
производство кокса и нефтепродуктов	-	-	175,9	3р.
производство химических веществ и химических продуктов	67,5	6,1р.	821,6	4,7р.
производство лекарственных средств и материалов, применяемых в медицинских целях	-	-	-	-
производство резиновых и пластмассовых изделий	-	-	207,2	174,3
производство прочей неметаллической минеральной продукции	42,1	185,9	455,8	112,0
производство металлургическое	... ¹⁾	136,0	... ¹⁾	116,6
производство готовых металлических изделий, кроме машин и оборудования	... ¹⁾	18р.	-	2,7р.
производство компьютеров, электронных и оптических изделий	... ¹⁾	117,7	... ¹⁾	105,5
производство электрического оборудования	6,9	74,0	127,4	114,5
производство машин и оборудования, не включенных в другие группировки	-	-	... ¹⁾	-
производство автотранспортных средств, прицепов и полуприцепов	-	-	-	-
производство прочих транспортных средств и оборудования	... ¹⁾	75,1	... ¹⁾	73,0
производство мебели	19,1	86,8	175,2	95,2
производство прочих готовых изделий	... ¹⁾	3,6р.	... ¹⁾	178,6
ремонт и монтаж машин и оборудования	... ¹⁾	82,7	... ¹⁾	2,4р.
Обеспечение электрической энергией, газом и паром; кондиционирование воздуха	561,0	102,6	6636,9	98,5
в том числе:				
производство, передача и распределение электроэнергии	310,8	96,4	4842,4	131,0
производство и распределение газообразного топлива	... ¹⁾	2,7р.	... ¹⁾	3,2р.

	Декабрь 2017г.		Январь-декабрь 2017г.	
	млн.рублей	в % к декабрю 2016г.	млн.рублей	в % к январю-декабрю 2016г.
производство, передача и распределение пара и горячей воды; кондиционирование воздуха	242,1	109,5	1694,5	56,4
Водоснабжение; водоотведение, организация сбора и утилизации отходов, деятельность по ликвидации загрязнений	121,7	94,4	1450,0	105,8
в том числе				
забор, очистка и распределение воды	66,0	79,3	825,8	96,7
сбор и обработка сточных вод	22,4	66,1	285,2	88,0
сбор, обработка и утилизация	18,5	2,3р.	217,5	156,7
предоставление услуг в области ликвидации последствий загрязнений и прочих услуг, связанных с удалением отходов	14,7	4,3р.	121,4	2,3р.
1) Данные не публикуются в целях обеспечения конфиденциальности первичных статистических данных, полученных от организаций, в соответствии с Федеральным законом от 29.11.07 № 282-ФЗ «Об официальном статистическом учете и системе государственной статистики в Российской Федерации» (ст.4, п.5; ст.9, п.1).				

Производство важнейших видов продукции (по полному кругу организаций с учетом малых предприятий и индивидуальных предпринимателей) в январе-декабре 2017г. характеризуется данными:

ПРОИЗВОДСТВО ВАЖНЕЙШИХ ВИДОВ ПРОДУКЦИИ

	Январь-декабрь 2017г.	В % к январю-декабрю 2016г.	Декабрь 2017г. в % к	
			декабрю 2016г.	ноябрю 2017г.
Добыча полезных ископаемых				
Гранулы, крошка и порошок; галька, гравий, тыс. куб.м	503,3	129,9	4,9р.	99,8
щебень, тыс. куб.м	430,7	111,2	3,9р.	99,2
известняк, тыс. тонн	... ¹⁾	80,5	120,4	118,0
доломит некальцинированный, тыс.тонн	156,6	85,5	141,5	156,1
Обрабатывающие производства				
<i>Переработка и консервирование мяса и мясной пищевой продукции</i>				
мясо крупного рогатого скота (говядина и телятина) парное, остывшее или охлажденное, в том числе для детского питания, тонн	... ¹⁾	114,2	100,0	104,8
мясо птицы охлажденное, в том числе для детского питания, тонн	... ¹⁾	156,3	97,7	116,2
изделия колбасные, включая изделия колбасные для детского питания, тонн	... ¹⁾	73,6	56,3	82,5
полуфабрикаты мясные, тонн	... ¹⁾	140,1	145,9	98,4
<i>Переработка и консервирование фруктов и овощей</i>				
овощи (кроме картофеля) и грибы, консервированные для кратковременного хранения, тыс. усл. банок	-	-	-	-
<i>Производство молочной продукции</i>				
молоко, кроме сырого, тонн	... ¹⁾	133,5	119,2	100,7
масло сливочное и пасты масляные, тонн	... ¹⁾	90,8	2,8р.	129,4
сыры, тонн	... ¹⁾	158,0	138,3	104,8
творог, тонн	... ¹⁾	2,1р.	108,4	104,7
продукты кисломолочные, тонн	... ¹⁾	103,2	92,4	85,6
мороженое, тонн	... ¹⁾	136,5	102,4	19,2
<i>Производство хлебобулочных и мучных кондитерских изделий</i>				
изделия хлебобулочные недлительного хранения, тонн	5256,7	86,7	99,8	89,1
изделия мучные кондитерские, торты и пирожные недлительного хранения, тонн	66,0	42,9	79,7	117,7
<i>Производство напитков²⁾</i>				
спирт этиловый из пищевого сырья, тыс. дкл	9119,0	140,9	67,5	58,4
водка, тыс. дкл	2465,7	109,8	38,3	39,5
коньяк, тыс. дкл	88,3	3,6р.	-	59,3
вина игристые и шампанские, тыс. дкл	310,8	80,6	52,1	36,4
пиво, кроме отходов пивоварения, тыс. дкл	1731,2	130,9	2,3р.	112,9
воды минеральные и газированные неподслащенные и неароматизированные, тыс. полулитров	56593	114,2	93,2	128,0
напитки безалкогольные, тыс. дкл	5180	107,4	138,9	105,6
<i>Производство текстильных изделий</i>				
белье постельное, тыс.штук	... ¹⁾	106,6р.	-	-
материалы нетканые, кроме ватинов, тыс. кв. м	-	-	-	-
полотно тюлевое, тыс.кв.м	... ¹⁾	78,6	15,9	46,2

	Январь-декабрь 2017г.	В % к январю-декабрю 2016г.	Декабрь 2017г. в % к	
			декабрю 2016г.	ноябрю 2017г.
<i>Производство одежды</i>				
костюмы и комплекты мужские или для мальчиков из текстильных материалов, кроме трикотажных или вязаных, тыс. штук	... ¹⁾	3р.	78,4	65,8
костюмы и комплекты женские или для девочек из текстильных материалов, кроме трикотажных или вязаных, тыс. штук	... ¹⁾	38,8	-	-
платья женские или для девочек из текстильных материалов, кроме трикотажных или вязаных, тыс. штук	... ¹⁾	9,2р.	3р.	3р.
брюки мужские или для мальчиков из текстильных материалов, кроме трикотажных или вязаных, тыс. штук	... ¹⁾	41,0	3р.	3р.
спецодежда, тыс. штук	... ¹⁾	104,6	164,4	134,7
<i>Производство нефтепродуктов</i>				
нефть, поступившая на переработку, тыс. тонн	... ¹⁾	187,3	30,0	150,0
в том числе:				
мазут топочный, тыс. тонн	... ¹⁾	85,4	11,1	100,0
<i>Производство основных химических веществ, удобрений и азотных соединений, пластмасс и синтетического каучука в первичных формах</i>				
олеум, кислота серная, тыс. тонн	... ¹⁾	101,7	98,7	105,8
<i>Производство изделий из пластмасс</i>				
плиты, листы, пленка и полосы (ленты) полимерные, неармированные или не комбинированные с другими материалами, тонн	... ¹⁾	119,0	97,9	144,5
блоки дверные пластмассовые и пороги для них, тыс. кв. м	1088,1	107,8	109,7	81,0
блоки оконные пластмассовые, тыс. кв. м	4926,5	93,4	58,4	76,0
<i>Производство минеральной неметаллической продукции</i>				
бутылки стеклянные, млн. штук	... ¹⁾	106,6	25,0	51,3
кирпич керамический неогнеупорный строительный, млн. усл. кирпичей	15,9	154,4	3,7р.	157,1
<i>Производство изделий из бетона, гипса и цемента</i>				
блоки и прочие изделия сборные строительные для зданий и сооружений из цемента, бетона, или искусственного камня, тыс. куб.м	18,4	109,2	146,8	2,1р.
<i>Производство абразивных и неметаллических минеральных изделий, не включенных в другие группировки</i>				
известь негашеная, тыс. тонн	... ¹⁾	133,3	4р.	-
бетон готовый для заливки, тыс. куб.м	34,1	52,3	73,6	105,1
смеси асфальтобетонные дорожные, аэродромные и асфальтобетон горячие, тонн	... ¹⁾	146,7	2,2р.	195,6
<i>Производство металлургическое</i>				
свинец необработанный, тонн		-	-	-
цинк необработанный, тонн		102,6	91,4	102,5
вольфрам необработанный, кг		18,7	6,3	95,2р.
сплавы на основе вольфрама, кг		2,2р.	2,6р.	143,9
молибден необработанный, тонн		1,6	150,0	3,8р.
кадмий необработанный, тонн		106,9	107,4	103,6
<i>Производство компьютерного, электронного и оптического оборудования</i>				
магнетроны, клистроны, приборы СВЧ и прочие электронные вакуумные или газонаполненные трубки, тыс. штук	... ¹⁾	109,5	89р.	114,1
аппаратура радиолокационная, радионавигационная и радиоаппаратура дистанционного управления, тыс. рублей	... ¹⁾	98,0	98,9	99,6
приборы для контроля прочих физических величин, тыс. рублей	... ¹⁾	76,3	-	-
приборы полупроводниковые прочие, тыс. штук	... ¹⁾	94,7	64,2	182,7
<i>Производство электрического оборудования</i>				
устройства коммутации или защиты электрических цепей на напряжение не более 1 кВ, тыс. рублей	... ¹⁾	124,2	96,1	110,5
<i>Производство мебели</i>				
столы кухонные для столовой и гостинной, штук	... ¹⁾	135,3	156,8	122,9
стулья, штук	... ¹⁾	118,8	96,4	122,2
мебель всего, тыс. рублей	142716	113,1	94,8	111,2
мебель деревянная для офисов, тыс. рублей	... ¹⁾	35,7	7,8	2,8р.

	Январь-декабрь 2017г.	В % к январю-декабрю 2016г.	Декабрь 2017г. в % к	
			декабрю 2016г.	ноябрю 2017г.
Обеспечение электрической энергией, газом и паром; кондиционирование воздуха				
<i>Производство, передача и распределение электроэнергии</i>				
электроэнергия, млн. кВт.ч	... ¹⁾	159,9	91,8	86,3
<i>Производство, передача и распределение пара и горячей воды; кондиционирование воздуха</i>				
энергия тепловая, тыс. Гкал	2042,8	93,0	78,4	117,1
1) Данные не публикуются в целях обеспечения конфиденциальности первичных статистических данных, полученных от организаций, в соответствии с Федеральным законом от 29.11.07 № 282-ФЗ «Об официальном статистическом учете и системе государственной статистики в Российской Федерации» (ст.4, п.5; ст.9, п.1).				
2) По данным Росалкогольрегулирования.				

2.3. СЕЛЬСКОЕ ХОЗЯЙСТВО

Объем производства продукции сельского хозяйства всех сельхозпроизводителей (сельхозорганизации, крестьянские (фермерские) хозяйства, население), по предварительным расчетам, в январе-декабре 2017г. вырос в сопоставимой оценке по сравнению с соответствующим периодом прошлого года на 0,5% и составил 24763,0 млн.рублей.

ДИНАМИКА ПРОИЗВОДСТВА ПРОДУКЦИИ СЕЛЬСКОГО ХОЗЯЙСТВА

	Млн.рублей	В % к	
		соответствующему периоду предыдущего года	предыдущему периоду
2016г.			
Январь	872,0	88,2	10,7
Февраль	538,1	99,9	62,7
Март	905,9	77,0	163,3
I квартал	2316,0	85,8	
Апрель	524,5	59,6	56,1
Май	270,5	51,5	52,6
Июнь	209,0	23,4	71,1
II квартал	1004,0	44,2	
I полугодие	3320,0	67,3	
Июль	98,9	21,6	42,9
Август	2617,3	103,8	32р.
Сентябрь	1593,3	62,5	62,8
III квартал	4309,5	78,5	
Январь-сентябрь	7629,5	73,2	
Октябрь	4138,4	85,7	2,6р.
Ноябрь	5215,4	95,9	127,8
Декабрь	7501,2	113,5	198,4
IV квартал	16855,0	101,7	
Год	24484,5	87,9	
2017г.			
Январь	879,5	88,9	9,9
Февраль	619,1	103,3	71,7
Март	1035,8	108,1	176,1
I квартал	2534,4	99,8	
Апрель	488,7	89,7	48,1
Май	220,7	93,0	53,4
Июнь	149,3	96,7	80,4
II квартал	858,7	92,1	
I полугодие	3393,1	97,4	
Июль	438,6	127,9	62,6
Август	2144,7	96,7	20р.
Сентябрь	1334,6 ¹⁾	84,5	53,2
III квартал	3917,9¹⁾	92,9	
Январь-сентябрь	7311,0¹⁾	94,9	
Октябрь	3909,1	95,1	2,9р.
Ноябрь	5234,7	102,2	135,5
Декабрь	8308,2	107,8	151,7
IV квартал	17452,0	103,0	
Год	24763,0	100,5	
1) Данные уточнены.			

ИНДЕКС ПРОИЗВОДСТВА ПРОДУКЦИИ СЕЛЬСКОГО ХОЗЯЙСТВА
в % к соответствующему периоду предыдущего года.

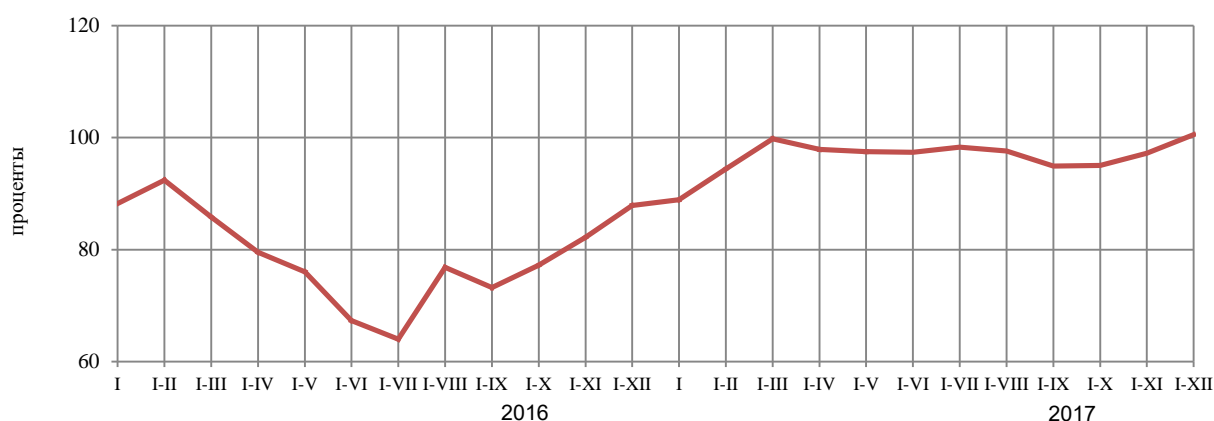

Растениеводство. В 2017г. в хозяйствах всех категорий валовой сбор зерна (в весе после доработки) составил 638,8 тыс.тонн, что на 5,2% больше, чем в 2016г., валовой сбор картофеля уменьшился на 12,1%, овощей открытого и защищенного грунта – на 16,1%.

ВАЛОВОЙ СБОР И УРОЖАЙНОСТЬ ОСНОВНЫХ СЕЛЬСКОХОЗЯЙСТВЕННЫХ КУЛЬТУР В ХОЗЯЙСТВАХ ВСЕХ КАТЕГОРИЙ

	2017г.	2017г. в % к 2016г.	Справочно 2016г.
Зерно (в весе после доработки)			
валовой сбор, тыс.тонн	638,8	105,2	607,5
урожайность, центнеров с одного гектара убранной площади	47,6	99,2	48,0
Картофель			
валовой сбор, тыс.тонн	95,1	87,9	108,3
урожайность, центнеров с одного гектара убранной площади	163,1	110,1	148,1
Овощи открытого и защищенного грунта			
валовой сбор, тыс.тонн	25,4	83,9	30,3
урожайность открытого грунта, центнеров с одного гектара убранной площади	92,5	97,6	94,8

В составе зерновых и зернобобовых культур в хозяйствах всех категорий в 2017г. по сравнению с 2016г. отмечается рост производства кукурузы на зерно, пшеницы, ячменя, проса и зернобобовых культур.

ПРОИЗВОДСТВО ЗЕРНА ПО ВИДАМ КУЛЬТУР В ХОЗЯЙСТВАХ ВСЕХ КАТЕГОРИЙ

	2017 г.	2017г. в % к 2016г.	Справочно 2016г.
Зерно (в весе после доработки)	638,8	105,2	607,5
из него:			
пшеница озимая и яровая	100,4	103,9	96,6
кукуруза на зерно	518,1	104,5	495,9
тритикале озимая	0,0	9,2	0,3
ячмень яровой, озимый	8,3	104,6	7,9
овес	2,3	97,8	2,3
просо	1,2	2,1р.	0,6
гречиха	-	-	0,3
сорго	0,1	-	-
зернобобовые культуры	8,4	2,3р.	3,6

В структуре производства зерна в хозяйствах всех категорий в 2017г. по сравнению с 2016г. удельный вес кукурузы на зерно, пшеницы, ячменя и тритикале озимой уменьшился, проса и зернобобовых культур – увеличился.

Животноводство. На конец декабря 2017г. поголовье крупного рогатого скота в хозяйствах всех категорий, по расчетам, составило 96,5 тыс.голов (на 3,7% меньше, чем год назад), из него коров – 43,1 тыс.голов (на 0,5% меньше), поголовье свиней – 17,6 тыс.голов (на 42,9% меньше), овец и коз – 63,2 тыс.голов (на 4,2% больше), птицы – 985,4 тыс.голов (на 24,9% меньше).

В структуре поголовья скота на хозяйства населения приходилось 81,9% поголовья крупного рогатого скота, 97,7% – свиней, 60,2% – овец и коз (на конец декабря 2016г. соответственно – 78,9%, 55,9%, 60,1%).

ДИНАМИКА ПОГОЛОВЬЯ СКОТА В ХОЗЯЙСТВАХ ВСЕХ КАТЕГОРИЙ

на конец месяца; в процентах

	Крупный рогатый скот		Из него коровы		Свиньи		Овцы и козы	
	к соответствующей дате предыдущего года	к соответствующей дате предыдущего месяца	к соответствующей дате предыдущего года	к соответствующей дате предыдущего месяца	к соответствующей дате предыдущего года	к соответствующей дате предыдущего месяца	к соответствующей дате предыдущего года	к соответствующей дате предыдущего месяца
2016г.								
Январь	83,7	99,1	82,8	99,7	96,1	100,2	67,3	91,6
Февраль	86,6	103,3	82,1	101,3	103,0	109,4	81,6	106,9
Март	86,0	99,8	82,1	100,0	102,2	100,4	81,4	104,8
Апрель	83,5	96,5	79,9	96,6	98,3	95,6	79,2	97,4
Май	83,5	100,2	80,0	100,1	95,7	98,0	75,6	95,3
Июнь	82,0	97,9	77,1	96,4	120,9	125,9	72,8	97,0
Июль	83,2	100,2	78,0	100,0	121,5	101,1	75,8	103,8
Август	84,1	99,6	78,9	99,9	121,7	99,4	75,8	99,5
Сентябрь	80,9	96,9	77,1	95,1	148,8	119,8	76,0	99,8
Октябрь	92,2	100,0	88,8	100,6	169,9	106,2	91,3	95,7
Ноябрь	93,3	100,4	89,7	100,2	158,5	92,5	92,1	99,4
Декабрь	91,3	100,2	89,0	100,1	126,8	85,7	83,5	102,3
2017г.								
Январь	78,5	82,7	73,6	81,3	169,1	128,8	90,2	89,0
Февраль	81,7	107,4	77,6	106,8	95,3	61,7	88,0	104,4
Март	80,1	97,9	75,5	97,4	83,5	87,9	84,1	100,1
Апрель	82,8	99,8	79,0	101,0	86,5	99,1	89,2	103,3
Май	82,2	99,5	78,6	99,7	85,5	96,9	93,2	99,7
Июнь	78,7	93,7	69,6	85,3	55,5	81,7	85,0	88,4
Июль	79,1	100,8	69,6	100,0	54,9	100	81,6	99,7
Август	79,7	100,3	69,7	100,0	55,2	100	81,4	99,3
Сентябрь	80,6	98,0	77,7	106,0	47,5	103,1	82,6	101,2
Октябрь	80,3	99,5	76,1	98,6	51,7	115,4	83,8	97,1
Ноябрь	79,6	99,5	86,6	114,0	55,9	100,0	83,6	99,3
Декабрь	96,3	109,3	99,5	100,0	57,1	101,9	104,2	121,0

В сельскохозяйственных организациях на конец декабря 2017г. по сравнению с соответствующей датой 2016г. уменьшилось поголовье крупного рогатого скота на 25,4%, коров – на 6,4%, свиней – на 99,8%, птицы – на 45,6%, численность овец и коз увеличилась на 4,4%.

В январе-декабре 2017г. в хозяйствах всех категорий, по расчетам, произведено **скота и птицы на убой** (в живом весе) 35,7 тыс.тонн, **молока** – 197,9 тыс.тонн, **яиц** – 65,6 млн.штук.

**ПРОИЗВОДСТВО ОСНОВНЫХ ВИДОВ ПРОДУКЦИИ ЖИВОТНОВОДСТВА
В ХОЗЯЙСТВАХ ВСЕХ КАТЕГОРИЙ**

	Декабрь 2017г.	В % к		Январь- декабрь 2017г.	Январь- декабрь 2017г. в % к январю- декабрю 2016г.	Справочно		
		декабрю 2016г.	ноябрю 2017г.			декабрь 2016г. в % к		январь- декабрь 2016г. в % к январю- декабрю 2015г.
						декабрю 2015г.	ноябрю 2016г.	
Скот и птица на убой (в живом весе), тонн	5596,9	131,9	101,8	35708,0	98,9	67,5	119,9	58,3
Молоко, тонн	34574,6	166,1	100,4	197912,0	103,0	151,0	100,3	93,4
Яйца, тыс.штук	7985,1	105,5	116,8	65571,1	80,2	82,1	101,0	68,8

В сельскохозяйственных организациях на 1 января 2018г, по сравнению с 1 января 2017г, производство скота и птицы на убой (в живом весе) уменьшилось на 19,6%, яиц – на 19,9%, производство молока увеличилось на 1,9%.

Надой молока на одну корову в сельскохозяйственных организациях (с дорасчетом до полного круга) в январе-декабре 2017г. составили 5119 кг (в январе-декабре 2016г. – 4009 кг).

ПРОИЗВОДСТВО ПРОДУКТОВ ЖИВОТНОВОДСТВА В ХОЗЯЙСТВАХ ВСЕХ КАТЕГОРИЙ

в % к соответствующему периоду предыдущего года

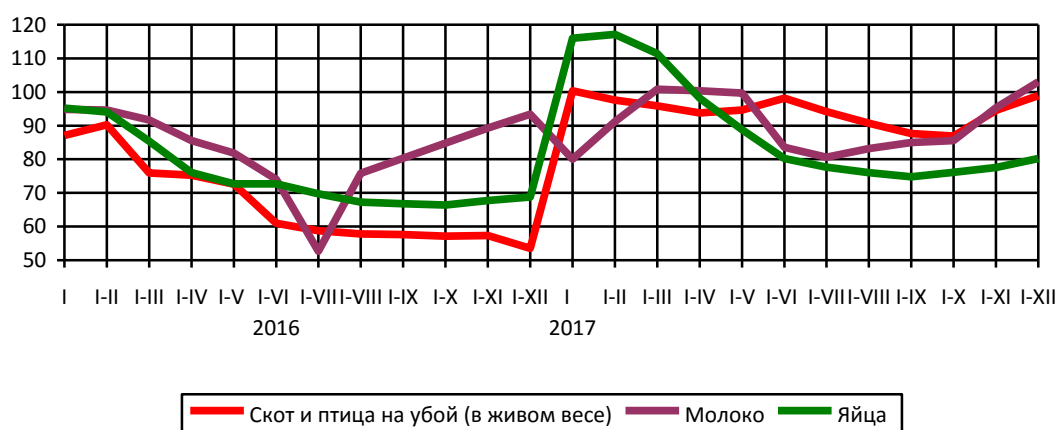

В январе-декабре 2017г. объем производства скота и птицы на убой (в живом весе) в сельскохозяйственных организациях, не относящихся к субъектам малого предпринимательства, вырос на 30,7%.

Реализация сельскохозяйственной продукции. В январе-декабре 2017г., по сравнению с соответствующим периодом предыдущего года, увеличилась продажа сельскохозяйственными организациями зерна, молока и молочных продуктов; продажа скота и птицы (в живом весе) и яиц сократилась.

**ОБЪЕМ РЕАЛИЗАЦИИ ОСНОВНЫХ ВИДОВ СЕЛЬСКОХОЗЯЙСТВЕННОЙ ПРОДУКЦИИ
СЕЛЬХОЗОРГАНИЗАЦИЯМИ**

	Декабрь 2017г., тонн	Декабрь 2017г., в % к декабрю 2016г.	Январь-декабрь 2017г.	Январь- декабрь 2017г. в % к январю- декабрю 2016г.	Справочно январь-декабрь 2016г. в % к январю-декабрю 2015г.
Зерновые и зернобобовые культуры	55681,1	90,1	311707,3	143,8	59,8
Скот и птица (в живом весе)	481,9	38,3	5082,1	80,4	76,9
Молоко и молочные продукты	1013,4	71,7	14620,1	102,1	68,9
Яйца, тыс. штук	1041,0	55,2	10886,0	89,5	126,4

2.4. СТРОИТЕЛЬСТВО

Строительная деятельность. Объем работ, выполненных по виду экономической деятельности "Строительство" в декабре 2017г. составил 2700,6 млн.рублей, или 104,7% (в сопоставимых ценах) к уровню соответствующего периода предыдущего года, в январе-декабре 2017г. – 10573,4 млн.рублей, или 41,3%.

ДИНАМИКА ОБЪЕМА РАБОТ, ВЫПОЛНЕННЫХ ПО ВИДУ ЭКОНОМИЧЕСКОЙ ДЕЯТЕЛЬНОСТИ «СТРОИТЕЛЬСТВО»¹

	Млн.рублей	В % к	
		соответствующему периоду предыдущего года	предыдущему периоду
2016г.			
Январь	474,5	108,4	9,3
Февраль	917,0	158,9	1,8р.
Март	1587,0	2,1р.	1,7р.
I квартал	2978,5	166,7	
Апрель	1529,3	115,8	89,8
Май	1561,1	140,4	94,1
Июнь	3539,1	3р.	2,3р.
II квартал	6629,5	2р.	2р.
I полугодие	9608,0	1,8р.	
Июль	2400,4	109,0	66,0
Август	3172,9	3,5р.	139,7
Сентябрь	2432,1	101,5	80,9
III квартал	8005,4	147,0	118,7
Январь-сентябрь	17613,4	162,7	
Октябрь	2320,5	76,5	101,3
Ноябрь	1751,0	43,4	72,2
Декабрь	2305,3	40,3	134,6
IV квартал	6376,8	50,4	81,1
Год	23990,2	102,1	
2017г.			
Январь	108,7	20,2	4,7
Февраль	142,6	15,0	131,6
Март	641,1	35,1	4,4р.
I квартал	892,4	26,8	13,7
Апрель	997,9	64,4	1,6р.
Май	1091,2	67,8	99,1
Июнь	698,5	19,1	65,8
II квартал	2787,6	41,1	3,1р.
I полугодие	3680,0	36,4	
Июль	917,1	37,9	131,0
Август	687,7	19,7	72,5
Сентябрь	801,9	33,2	122,0
III квартал	2406,6	29,0	84,3
Январь-сентябрь	6086,6	33,1	
Октябрь	519,2	20,0	61,1
Ноябрь	1267,0	69,8	2,5р.
Декабрь	2700,6	104,7	2р.
IV квартал	4486,8	63,9	1,8р.
Год	10573,4	41,3	

1) Уточненные данные

**ДИНАМИКА ОБЪЕМА РАБОТ,
ВЫПОЛНЕННЫХ ПО ВИДУ ДЕЯТЕЛЬНОСТИ «СТРОИТЕЛЬСТВО»**
(в % к декабрю 2015года)

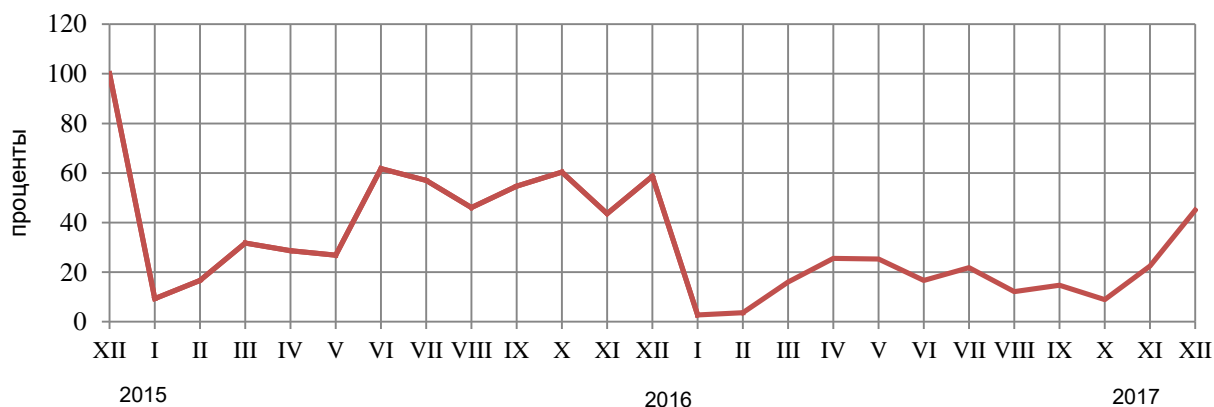

Жилищное строительство. В декабре 2017 г. организациями всех форм собственности введено 435 новых квартир общей площадью 26287 кв.метров, в январе-декабре 2017г. 2599 квартир общей площадью 193168 кв. метров, доля индивидуального жилищного строительства составила 23,4% от общего объема введенного жилья (45229 кв.метров общей площади или на 36,4% больше уровня 2016г.).

ДИНАМИКА ВВОДА В ДЕЙСТВИЕ ОБЩЕЙ ПЛОЩАДИ ЖИЛЫХ ДОМОВ

	Квадратных метров	В % к	
		соответствующему периоду предыдущего года	предыдущему периоду
2016г.			
Январь	21279	100,5	128,6
Февраль	14343	105,3	67,4
Март	10889	117,0	75,9
I квартал	46511	105,5	92,4
Апрель	12432	92,8	114,2
Май	5695	163,4	45,8
Июнь	19827	96,0	3,4р.
II квартал	37954	101,1	81,6
I полугодие	84465	103,5	
Июль	10019	98,1	50,5
Август	25027	105,1	2,5р.
Сентябрь	8099	100,8	32,4
III квартал	43145	102,6	113,7
Январь-сентябрь	127610	103,2	
Октябрь	20569	99,9	2,5р.
Ноябрь	16466	125,9	80,1
Декабрь	12828	76,9	77,9
IV квартал	49863	99,0	115,6
Год	177473	102,0	

	Квадратных метров	В % к	
		соответствующему периоду предыдущего года	предыдущему периоду
2017г.			
Январь	21670	101,8	1,7р.
Февраль	14582	101,7	67,3
Март	10541	96,8	72,3
I квартал	46793	100,6	93,8
Апрель	12872	103,5	122,1
Май	6058	106,4	47,1
Июнь	19967	100,7	3,3р.
II квартал	38897	102,5	83,1
I полугодие	85690	101,5	
Июль	10430	104,1	52,2
Август	25415	101,6	2,4р.
Сентябрь	7971	98,4	31,1
III квартал	43816	101,6	112,6
Январь-сентябрь	129506	101,5	
Октябрь	20960	101,9	2,6р.
Ноябрь	16415	99,7	78,3
Декабрь	26287	2р.	1,6р.
IV квартал	63662	127,7	145,3
Год	193168	108,8	

**ДИНАМИКА ВВОДА В ДЕЙСТВИЕ ЖИЛЫХ ДОМОВ
в % к среднемесячному уровню 2015 года**

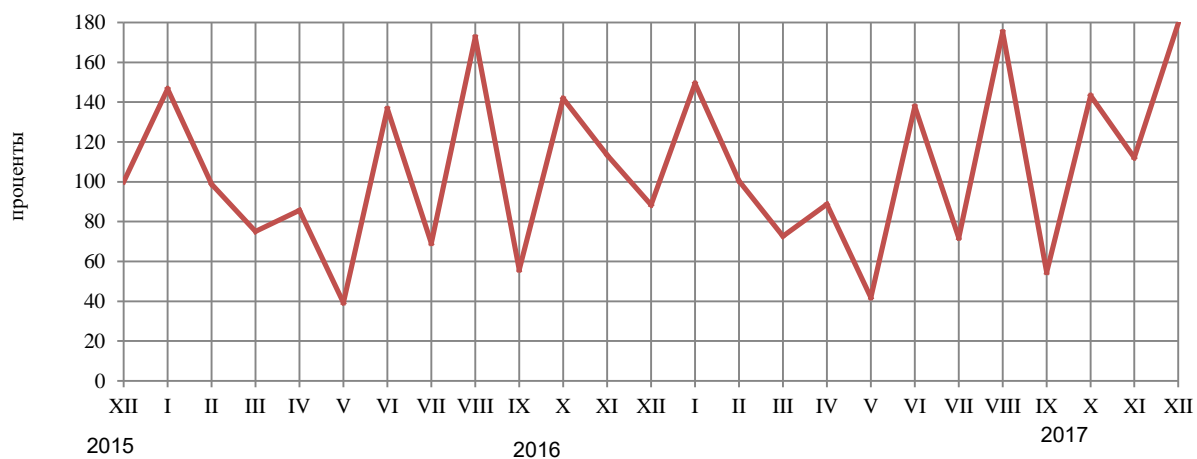

Строительство производственных мощностей. В январе-декабре 2017г. введены в эксплуатацию: в Моздокском районе кирпичный завод производительностью 30 млн. усл. кирпич в год, во Владикавказе 1 комплекс дорожного сервиса, 6 капитальных гаражей, в Алагирском районе 2 станции технического обслуживания легковых автомобилей. Построены 2 автозаправочные станции, 53,2 км радиорелейных линий связи, 2 антенно-мачтовых сооружения, помещения для крупного рогатого скота на 0,2 тыс.мест, хранилища для овощей и фруктов на 5,5 тыс.тонн единовременного хранения, сенохранилище на 0,1 тыс.тонн единовременного хранения.

Введены в действие 18,3 тыс.м² торговых площадей из них за счет реконструкции 1,5 тыс.м², общепитварные склады площадью 6,9 тыс.м², предприятия общественного питания на 530 посадочных мест, торгово-офисный центр общей площадью 214 м², торгово-развлекательный центр общей площадью 1480 м², 3 спортивно-оздоровительных комплекса, спортивный зал общей площадью 2753 м² и 2 культурных сооружения. Также введены в эксплуатацию: школа в Ирафском районе на 360 ученических мест и инфекционный корпус Детской клинической больницы на 100 коек.

Федеральная инвестиционная программа. В соответствии с федеральной инвестиционной программой на 2017г., из федерального бюджета выделено 1104,8 млн.рублей, за счет которых в республике предусмотрено строительство 7 объектов.

В январе-декабре 2017г., на реализацию этой программы использовано 850,3 млн.рублей, или 71,3% от общего лимита, установленного на 2017г.

Строительство пусковых объектов по Федеральной инвестиционной программе характеризуется данными, приведенными в Приложении.

2.5. ТРАНСПОРТ

Грузовые перевозки. В 2017 г. грузооборот автомобильного транспорта организаций всех видов деятельности составил 80151,5 тыс. тонно-километров.

ПЕРЕВОЗКИ ГРУЗОВ И ГРУЗОБОРОТ АВТОМОБИЛЬНОГО ТРАНСПОРТА ОРГАНИЗАЦИЙ ВСЕХ ВИДОВ ДЕЯТЕЛЬНОСТИ¹⁾

	Декабрь 2017г.	В % к		Январь-декабрь 2017г.	Январь-декабрь 2017г. в % к январю-декабрю 2016г.	Справочно		
		декабрю 2016г.	ноябрю 2017г.			декабрь 2016г. в % к		январь-декабрь 2016г. в % к январю-декабрю 2015
						декабрю 2015г.	ноябрю 2016г.	
Перевезено грузов, тыс.тонн	39,3	75,9	122,8	582,7	81,6	94,0	126,0	101,2
Грузооборот транспорта, тыс. т-км	6029,1	93,1	1,6р.	80151,5	92,6	2,2р.	98,5	106,5

1) Данные по организациям, не относящимся к субъектам малого предпринимательства, средняя численность работников которых превышает 15 человек, с учетом индивидуальных предпринимателей занимающихся коммерческими перевозками.

ДИНАМИКА ГРУЗОБОРОТА АВТОМОБИЛЬНОГО ТРАНСПОРТА

	Тыс. т-км	В % к	
		соответствующему периоду предыдущего года	предыдущему периоду
2016г.			
Январь	6659,0		122,6
Февраль	7208,0		101,5
Март	7581,8		1,6р.
I квартал	21448,8		125,0
Апрель	3027,7		43,9
Май	7619,5		129,9
Июнь	9065,0		130,9
II квартал	19712,2		100,1
I полугодие	41161,0		111,7
Июль	8807,6		68,9
Август	5514,8		54,0
Сентябрь	5901,7		72,8
III квартал	20224,1		65,0
Январь-сентябрь	61385,1		90,3
Октябрь	12074,3		169,6
Ноябрь	6576,4		2,1р.
Декабрь	6479,0		2,2р.
IV квартал	25129,7		1,9р.
Год	86514,8		106,5
2017г.			
Январь	4148,4		62,3
Февраль	9440,6		131,0
Март	14325,2		188,9
I квартал	27914,2		130,1
Апрель	2664,1		88,0
Май	5594,8		73,4
Июнь	8866,8		97,8
II квартал	17125,7		86,9
I полугодие	45039,9		109,4
Июль	4224,0		48,0
Август	9400,2		1,7р.
Сентябрь	4416,7		74,8
III квартал	18040,9		89,2
Январь-сентябрь	63080,8		102,8
Октябрь	7330,6		60,7
Ноябрь	3711,0		56,4
Декабрь	6029,1		93,1
IV квартал	17070,7		67,9
Год	80151,5		92,6

Пассажирские перевозки. В 2017 г. автомобильным транспортом общего пользования перевезено 61180,8 тыс.человек, что на 5,4% меньше уровня соответствующего периода прошлого года.

**ПЕРЕВОЗКИ ПассажиРОВ И ПассажиРооБоРоТ АВТомоБильноГо ТРАНСПОРТА
ОБЩЕГО ПОльЗОВАНИЯ¹⁾**

	Декабрь 2017г.	В % к		Январь- декабрь 2017г.	Январь- декабрь 2017г. в % к январю- декабрю 2016	Справочно		
		декабрю 2016г.	ноябрю 2017г.			декабрь 2016г. в % к		январь- декабрь 2016г. в % к январю- декабрю 2015
						декабрю 2015г.	ноябрю 2016г.	
Перевезено пассажиров, тыс. человек	5918,5	109,3	107,3	61180,8	94,6	99,3	101,3	106,1
Пассажирооборот, млн. пасс.-км	56,4	128,1	111,3	554,0	99,0	88,6	102,4	98,5

1) С учетом индивидуальных предпринимателей, занимающихся коммерческими перевозками.

ДИНАМИКА ПассажиРооБоРоТа АВТомоБильноГо ТРАНСПОРТА

	Тыс. пасс.-км	В % к	
		соответствующему периоду предыдущего года	предыдущему периоду
2016г.			
Январь	42735,0	97,8	86,0
Февраль	44472,7	92,2	104,1
Март	46620,2	95,7	104,7
I квартал	133827,9	95,2	
Апрель	51368,0	109,9	110,2
Май	48533,3	102,9	94,5
Июнь	47763,4	102,8	101,0
II квартал	147664,7	105,2	
I полугодие	281492,6	100,2	
Июль	48696,8	105,4	102,0
Август	48034,5	104,5	98,6
Сентябрь	47410,7	97,4	98,7
III квартал	144142,0	102,3	
Январь-сентябрь	425634,6	100,6	
Октябрь	47178,4	100,4	99,5
Ноябрь	42980,0	88,2	91,1
Декабрь	44013,7	88,6	102,4
IV квартал	134172,1	92,3	
Год	559806,7	98,5	
2017г.			
Январь	43098,8	100,9	97,9
Февраль	41084,3	92,4	95,3
Март	45090,6	96,7	109,8
I квартал	129273,7	96,6	
Апрель	47038,4	91,6	104,3
Май	45642,1	94,0	97,0
Июнь	46401,4	97,1	101,7
II квартал	139081,9	94,2	
I полугодие	268355,6	95,3	
Июль	42014,7	86,3	90,5
Август	41705,3	86,8	99,3
Сентябрь	45555,1	96,1	109,2
III квартал	129275,1	89,7	
Январь-сентябрь	397630,7	93,4	
Октябрь	49273,6	104,4	108,2
Ноябрь	50677,8	117,9	102,8
Декабрь	56393,0	128,1	111,3
IV квартал	156344,4	116,5	
Год	553975,1	99,0	

Аварийность на транспорте. По данным Управления ГИБДД МВД по РСО - Алания в январе-декабре 2017 г. на территории республики зарегистрировано 727 дорожно-транспортных происшествий, что на 3,6% меньше уровня соответствующего периода прошлого года.

СВЕДЕНИЯ О ДОРОЖНО-ТРАНСПОРТНЫХ ПРОИСШЕСТВИЯХ

	2017г.					
	количество ДТП		погибло		ранено	
	единиц	в % к 2016г.	человек	в % к 2016г.	человек	в % к 2016г.
Всего	727	96,4	116	92,1	1024	94,6
в том числе						
дети до 16 лет	95	121,8	8	2,7р.	116	133,3

СВЕДЕНИЯ О ДОРОЖНО-ТРАНСПОРТНЫХ ПРОИСШЕСТВИЯХ

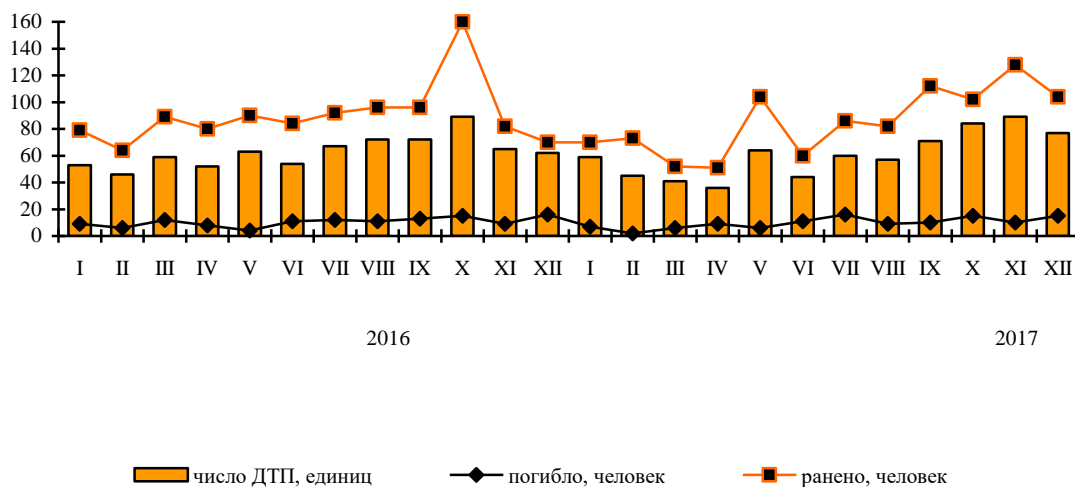

3.1. РОЗНИЧНАЯ ТОРГОВЛЯ

Оборот розничной торговли в декабре 2017г. составил 11931,9 млн.рублей, что в сопоставимых ценах составляет 100,2% к соответствующему периоду предыдущего года, в 2017г. – 109644,9 млн.рублей, или 100,8%.

ДИНАМИКА ОБОРОТА РОЗНИЧНОЙ ТОРГОВЛИ

	Млн. рублей	В % к	
		соответствующему периоду предыдущего года	предыдущему периоду
2016г.			
Январь	8085,1	97,2	68,4
Февраль	8052,0	96,0	99,1
Март	8317,3	96,7	102,8
I квартал	24454,4	96,6	
Апрель	8344,3	97,6	99,6
Май	8378,6	97,6	100,3
Июнь	8420,0	95,6	100,4
II квартал	25142,9	97,2	
I полугодие	49597,3	96,8	
Июль	8605,7	95,5	102,3
Август	8734,2	96,6	102,3
Сентябрь	8829,8	97,3	100,9
III квартал	26169,7	96,6	
Январь-сентябрь	75767,0	96,7	
Октябрь	8808,2	95,7	98,8
Ноябрь	9048,7	96,6	101,3
Декабрь	11725,2	95,3	129,0
IV квартал	29582,1	95,8	
Год	105349,1	96,4	
2017г.			
Январь	8356,2	98,7	70,8
Февраль	8285,4	98,4	98,8
Март	8609,5	99,0	103,4
I квартал	25251,1	98,7	
Апрель	8634,5	99,5	100,1
Май	8681,8	99,7	100,6
Июнь	8861,1	100,9	101,5
II квартал	26177,4	100,1	
I полугодие	51428,5	99,4	
Июль	8988,4	101,3	102,7
Август	9223,9	102,9	103,9
Сентябрь	9451,4	104,2	102,2
III квартал	27663,7	102,9	
Январь-сентябрь	79092,2	100,5	
Октябрь	9284,3	103,1	97,8
Ноябрь	9336,5	102,1	100,4
Декабрь	11931,9	100,2	126,6
IV квартал	30552,7	101,7	
Год	109644,9	100,8	

В декабре 2017г. оборот розничной торговли, как и в прошлом году, на 75,9% формировался торговыми организациями и индивидуальными предпринимателями, осуществляющими деятельность вне рынка, доля розничных рынков и ярмарок составила 24,1%.

**ОБОРОТ РОЗНИЧНОЙ ТОРГОВЛИ ТОРГУЮЩИХ ОРГАНИЗАЦИЙ
И ПРОДАЖА ТОВАРОВ НА РОЗНИЧНЫХ РЫНКАХ И ЯРМАРКАХ**

	Декабрь 2017г.	В % к		Январь- декабрь 2017г.	Январь- декабрь 2017г. в % к январю- декабрю 2016 г.	Справочно		
		декабрю 2016г.	ноябрю 2017г.			декабрь 2016г. в % к		Январь- декабрь 2016г. в % к январю- декабрю 2015 г.
						декабрю 2015г.	ноябрю 2016г.	
Всего	11931,9	100,2	126,6	109644,9	100,8	95,3	129,0	96,4
в том числе:								
оборот розничной торговли торгующих организаций ¹⁾	9057,5	100,3	126,3	82842,7	100,3	94,4	129,7	96,4
продажа товаров на розничных рынках и ярмарках	2874,4	100,0	127,4	26802,2	102,6	98,3	127,0	96,3

1) Включая индивидуальных предпринимателей, осуществляющих деятельность вне рынка.

**СТРУКТУРА ФОРМИРОВАНИЯ ОБОРОТА РОЗНИЧНОЙ ТОРГОВЛИ
В 2017 ГОДУ**

(в % к итогу, в фактически действовавших ценах)

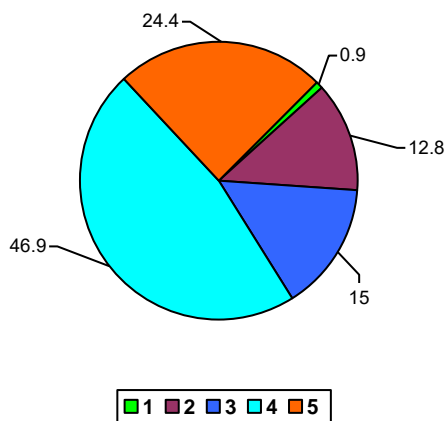

- 1 – субъекты среднего предпринимательства
- 2 – коммерческие предприятия, не относящиеся к субъектам малого и среднего предпринимательства
- 3 – малые предприятия
- 4 – индивидуальные предприниматели вне рынка
- 5 – продажа товаров на розничных рынках и ярмарках

В декабре 2017г. в структуре оборота розничной торговли удельный вес **пищевых продуктов, включая напитки, и табачных изделий** составил 48,9%, **непродовольственных товаров** – 51,1% (в декабре 2016г. – 49,9% и 50,1% соответственно).

**ДИНАМИКА ОБОРОТА РОЗНИЧНОЙ ТОРГОВЛИ ПИЩЕВЫМИ ПРОДУКТАМИ, ВКЛЮЧАЯ НАПИТКИ,
И ТАБАЧНЫМИ ИЗДЕЛИЯМИ, НЕПРОДОВОЛЬСТВЕННЫМИ ТОВАРАМИ**

	Пищевые продукты, напитки, и табачные изделия			Непродовольственные товары		
	млн. рублей	в % к		млн. рублей	в % к	
		соответствующему периоду предыдущего года	предыдущему периоду		соответствующему периоду предыдущего года	предыдущему периоду
2016г.						
Январь	3937,4	99,6	68,1	4147,7	94,9	68,7
Февраль	3948,6	99,5	99,9	4103,4	92,6	98,3
Март	4074,7	101,2	103,2	4242,6	92,4	102,3
I квартал	11960,7	100,2		12493,7	93,2	
Апрель	4081,4	100,1	99,8	4262,9	95,1	99,4
Май	4093,5	100,2	100,5	4285,1	95,0	100,2
Июнь	4136,8	98,4	101,2	4283,2	92,9	99,6
II квартал	12311,7	99,8		12831,2	94,2	
I полугодие	24272,4	99,9		25324,9	93,8	
Июль	4219,8	97,1	102,5	4385,9	93,9	102,1
Август	4269,9	98,5	102,9	4464,3	94,8	101,7
Сентябрь	4317,6	98,6	101,3	4512,2	96,1	100,5
III квартал	12807,3	98,3		13362,4	94,8	
Январь-сентябрь	37079,7	99,2		38687,3	94,2	
Октябрь	4344,8	96,0	99,0	4463,4	95,3	98,7
Ноябрь	4503,3	96,7	101,4	4545,4	96,4	101,3
Декабрь	5846,7	98,5	128,9	5878,5	92,3	129,1
IV квартал	14694,8	97,4		14887,3	94,2	
Год	51774,5	98,6		53574,6	94,3	
2017г.						
Январь	4052,6	99,5	68,8	4303,6	97,9	72,9
Февраль	4032,4	98,9	99,4	4253,0	97,9	98,3
Март	4208,4	99,3	103,7	4401,1	98,7	103,2
I квартал	12293,4	99,2		12957,7	98,2	
Апрель	4215,1	99,9	100,4	4419,4	99,1	99,8
Май	4228,7	99,9	100,5	4453,1	99,5	100,6
Июнь	4315,8	99,8	101,1	4545,3	101,9	101,9
II квартал	12759,6	100,0		13417,8	100,1	
I полугодие	25053,0	99,6		26375,5	99,2	
Июль	4332,9	100,3	103,0	4655,5	102,2	102,4
Август	4407,4	101,8	104,4	4816,5	103,9	103,5
Сентябрь	4524,6	102,9	102,5	4926,8	105,3	101,9
III квартал	13264,9	101,8		14398,8	103,8	
Январь-сентябрь	38317,9	100,3		40774,3	100,8	
Октябрь	4442,4	101,5	97,6	4841,9	104,6	98,0
Ноябрь	4501,4	101,3	101,2	4835,1	102,9	99,6
Декабрь	5832,4	100,0	127,2	6099,5	100,4	126,0
IV квартал	14776,2	100,9		15776,5	102,4	
Год	53094,1	100,4		56550,8	101,3	

На 1 января 2018г. объем товарных запасов в организациях розничной торговли составил 3412,1 млн.рублей, уровень запасов – 56 дней.

**ИЗМЕНЕНИЕ ПРОДАЖИ И ЗАПАСОВ ОСНОВНЫХ ПРОДУКТОВ ПИТАНИЯ
И НЕПРОДОВОЛЬСТВЕННЫХ ТОВАРОВ В ОРГАНИЗАЦИЯХ РОЗНИЧНОЙ ТОРГОВЛИ,
НЕ ОТНОСЯЩИХСЯ К СУБЪЕКТАМ МАЛОГО ПРЕДПРИНИМАТЕЛЬСТВА¹⁾**

в сопоставимых ценах

	Продано в декабре 2017 г. в % к ноябрю 2017г.	Запасы на 1 января 2018г. в % к запасам на 1 декабря 2017г.	Обеспеченность запасами, в днях торговли	
			на 1 января 2018г.	справочно на 1 декабря 2017г.
Мясо (включая мясо домашней птицы и дичи), продукты и консервы из мяса	126,4	98,8	8	10
из них:				
мясо животных	2р.	136,3	13	19
мясо домашней птицы	124,1	67,1	2	4
продукты из мяса и мяса птицы	124,8	97,7	7	9
консервы из мяса и мяса птицы	92,9	103,6	59	52
Рыба, ракообразные и моллюски	188,8	106,8	18	32
Животные масла и жиры	115,5	79,4	4	6
Растительные масла	156,0	99,5	13	20
Молочные продукты	112,4	76,6	12	17
из них:				
сыры жирные	142,5	78,1	9	16
консервы молочные сухие, сублимированные	110,3	67,9	83	134
молоко питьевое	110,5	96,3	4	4
Яйцо птицы	129,1	61,3	3	6
Сахар	96,7	88,8	6	7
Кондитерские изделия	149,1	88,7	15	24
Чай	127,0	101,5	31	39
Соль	110,1	93,6	17	20
Хлеб и хлебобулочные изделия	110,6	115,7	5	5
Мука	129,0	89,2	10	15
Крупа	107,3	99,7	13	13
Макаронные изделия	105,3	97,9	10	11
Свежий картофель	119,1	77,0	7	11
Свежие овощи	135,1	64,9	4	8
Свежие фрукты	143,1	69,0	2	4
Мужская, женская и детская одежда	95,4	97,2	85	83
Обувь	97,8	90,2	118	128
Компьютеры	141,9	109,7	43	55
Мобильные телефоны	141,3	110,6	42	53
Телевизоры	2,2р.	103,8	37	78
Холодильники и морозильники	131,5	93,0	55	77
Стиральные машины	137,5	114,9	48	58
Мебель	159,4	99,7	191	305
Бензины автомобильные ²⁾	103,6	116,0	9	8
Газовое моторное топливо ²⁾	102,9	109,2	5	5
Лекарственные средства	108,0	102,2	96	102
Изделия, применяемые в медицинских целях, ортопедические товары	94,9	91,0	140	146

1) Данные оперативные.
2) С учетом данных по организациям других видов деятельности, осуществляющим розничную торговлю.

3.2. ОБЩЕСТВЕННОЕ ПИТАНИЕ

Оборот общественного питания¹⁾ в декабре 2017г. составил, по оценке, 505,8 млн.рублей, что в сопоставимых ценах составляет 100,9% к соответствующему периоду предыдущего года, в 2017г. – 4670,4 млн.рублей или 102,6%.

ДИНАМИКА ОБОРОТА ОБЩЕСТВЕННОГО ПИТАНИЯ

	Млн. рублей	В % к	
		соответствующему периоду предыдущего года	предыдущему периоду
2016г.			
Январь	258,2	98,7	61,4
Февраль	261,7	100,9	101,8
Март	272,5	100,2	103,2
I квартал	792,4	99,9	
Апрель	277,4	102,9	102,8
Май	281,6	106,6	100,4
Июнь	285,7	103,1	101,5
II квартал	844,7	104,2	
I полугодие	1637,1	102,1	
Июль	275,4	104,7	94,6
Август	276,7	105,9	100,8
Сентябрь	290,7	98,6	104,7

	Млн. рублей	В % к	
		соответствующему периоду предыдущего года	предыдущему периоду
III квартал	842,8	102,9	
Январь-сентябрь	2479,9	102,3	
Октябрь	303,5	96,8	104,2
Ноябрь	318,5	95,9	104,9
Декабрь	407,9	94,2	127,7
IV квартал	1029,9	95,4	
Год	3509,8	100,1	
2017г. ²⁾			
Январь	366,7	104,3	74,3
Февраль	352,3	99,9	96,2
Март	350,9	98,0	100,1
I квартал	1069,9	100,7	
Апрель	359,4	97,0	102,5
Май	367,1	99,5	101,6
Июнь	376,0	102,0	102,3
II квартал	1102,5	99,5	
I полугодие	2172,4	100,1	
Июль	384,1	107,1	102,0
Август	390,8	108,8	102,5
Сентябрь	400,4	108,9	102,4
III квартал	1175,3	108,3	
Январь-сентябрь	3347,7	102,8	
Октябрь	406,6	105,1	101,1
Ноябрь	410,3	101,5	100,8
Декабрь	505,8	100,9	121,5
IV квартал	1322,7	102,4	
Год	4670,4	102,6	

1) Оборот ресторанов, баров, кафе, столовых при предприятиях и учреждениях, а также организаций, осуществляющих поставку продуктов общественного питания.
2) Индексы физического объема отчетного периода по сравнению с соответствующим периодом предыдущего года рассчитаны по сопоставимому кругу организаций.

СТРУКТУРА ФОРМИРОВАНИЯ ОБОРОТА ОБЩЕСТВЕННОГО ПИТАНИЯ В 2017 ГОДУ

(в % к итогу, в фактически действовавших ценах)

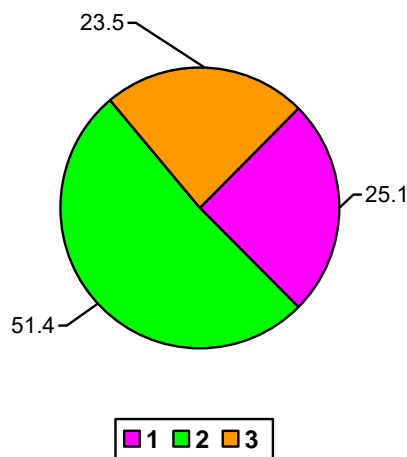

- 1 – коммерческие предприятия, не относящиеся к субъектам малого и среднего предпринимательства
- 2 – индивидуальные предприниматели
- 3 – малые предприятия

3.3. ОПТОВАЯ ТОРГОВЛЯ

Оборот оптовой торговли организаций всех видов деятельности в декабре 2017г. составил 6479,6 млн. рублей, что в сопоставимых ценах составляет 171,1% к соответствующему периоду предыдущего года, в январе-декабре 2017г. – 29490,1 млн. рублей или 43,7%.

ДИНАМИКА ОБОРОТА ОПТОВОЙ ТОРГОВЛИ

	Млн. рублей	В % к	
		соответствующему периоду предыдущего года	предыдущему периоду
2016г.¹⁾			
Январь	2448,1	137,4	49,1
Февраль	2209,5	109,9	88,3
Март	3126,4	116,1	139,8
I квартал	7784,0	119,4	
Апрель	2852,3	115,1	91,7
Май	8357,9	4,3р.	3,1р.
Июнь	9136,7	3р.	109,4
II квартал	20346,9	2,7р.	
I полугодие	28130,9	2р.	
Июль	6892,4	2,8р.	75,2
Август	6640,8	188,2	73,5
Сентябрь	4665,2	172,1	69,5
III квартал	18198,4	2,1р.	
Январь-сентябрь	46329,3	2р.	
Октябрь	3038,7	88,7	64,9
Ноябрь	7499,6	155,6	2,5р.
Декабрь	3369,7	62,6	42,1
IV квартал	13908,0	104,2	
Год	60237,3	166,1	
2017г.			
Январь	1523,1	59,5	44,5
Февраль	1548,2	63,2	95,9
Март	1545,3	44,4	98,6
I квартал	4616,6	54,5	
Апрель	1599,4	50,6	103,6
Май	1990,1	21,0	124,5
Июнь	1938,5	18,7	97,1
II квартал	5528,0	24,3	
I полугодие	10144,6	32,6	
Июль	2033,0	26,1	105,2
Август	2327,1	31,3	113,7
Сентябрь	2475,0	47,3	106,0
III квартал	6835,1	33,4	
Январь-сентябрь	16979,7	32,9	
Октябрь	2359,5	67,6	92,9
Ноябрь	3671,3	42,8	155,7
Декабрь	6479,6	171,1	176,3
IV квартал	12510,4	79,0	
Год	29490,1	43,7	

1) Данные уточнены.

В январе-декабре 2017г. оборот оптовой торговли на 91,8% формировался организациями оптовой торговли, которые продали продукции и товаров на 27063,6 млн. рублей, что на 57,4% меньше соответствующего периода предыдущего года. Оборот крупных и средних организаций всех видов деятельности составил 13252,3 млн. рублей, на их долю приходилось 44,9% оборота оптовой торговли.

Доля оборота оптовой торговли малых предприятий всех видов деятельности, составила 55,1% от общего объема продажи. Субъекты малого предпринимательства в январе-декабре 2017г. продали товаров на 16237,8 млн. рублей.

**ИЗМЕНЕНИЕ ПРОДАЖИ И ЗАПАСОВ ОСНОВНЫХ ПРОДУКТОВ ПИТАНИЯ
И НЕПРОДОВОЛЬСТВЕННЫХ ТОВАРОВ В ОРГАНИЗАЦИЯХ ОПТОВОЙ ТОРГОВЛИ,
НЕ ОТНОСЯЩИХСЯ К СУБЪЕКТАМ МАЛОГО ПРЕДПРИНИМАТЕЛЬСТВА**

в сопоставимых ценах

	Продано		Запасы	
	январь-декабрь 2017г.	январь-декабрь 2017г. в % к январю-декабрю 2016г.	на 1 января 2018г.	1 января 2018г. в % к 1 января 2017г.
<i>Продукция производственно-технического назначения, тонн</i>				
Бензины автомобильные	13014,2	2,1р.	1212,0	2,8р.
Топливо дизельное	9036,9	150,8	283,0	128,6
Газ горючий природный сжиженный	1092,8	161,3	-	-
Масла нефтяные смазочные; дистилляты тяжелые, не включенные в другие группировки	1,0	-	2,6	-
<i>Продовольственные товары, тонн</i>				
Мясо и мясо птицы, кроме субпродуктов	63,3	-	7,0	-
Мясо птицы охлажденное, в том числе для детского питания	50,3	-	1,0	-
Мясо сельскохозяйственной птицы замороженное, в том числе для детского питания	2,2	-	4,4	-
Изделия колбасные	10,2	-	7,1	-
Консервы мясные (тыс. условных банок)	4,8	-	9,0	-
Масло сливочное, пасты масляные, масло топленое	235,6	50,2	5,2	8,8
Молоко, кроме сырого	2253,2	94,2	82,1	103,9
Сыры	190,3	85,3	9,3	19,4
Маргарин	1,3	-	1,0	-
Масла растительные	290,0	68,8	27,3	44,0
Сахар белый свекловичный или тростниковый в твердом состоянии без вкусоароматических или красящих добавок	7,8	-	28,2	-
Кондитерские изделия	1388,9	58,2	172,3	105,7
Хлеб и хлебобулочные изделия	66,6	-	8,4	-
Рыба и продукты рыбные переработанные (без рыб- ных консервов)	72,7	-	10,1	-
Консервы рыбные (тыс. условных банок)	2,0	-	3,0	-
Мука	54,1	96,7	2,0	-
Изделия макаронные и аналогичные мучные изде- лия	50,7	65,8	2,0	-
Крупа	4,1	-	2,2	-
Соль пищевая	1,1	-	4,0	-
Сигары, сигары с обрезанными концами (черуты), сигариллы (сигары тонкие), сигареты, папиросы, биди, кретек из табака или заменителей табака (тыс. шт.)	599795,8	15,5р.	39929,0	13р.
<i>Непродовольственные товары</i>				
Обувь, кроме спортивной, защитной и ортопедиче- ской (тыс. пар)	0,5	-	1,3	-
Книги печатные (тыс. экз.)	0,1	-	0,2	-
Газеты печатные (тыс. экз.)	0,0	-	0,0	-
Журналы и периодические издания печатные (тыс. экз.)	0,8	-	2,0	-
Холодильники и морозильники бытовые (штук)	42,0	-	-	-

Запасы топлива. На 1 января 2018г. в котельных потребителей запасы мазута топочного составили 137 тонн, на 1 января 2017г. – 74 тонны. Запасов угля не было.

3.4. ПЛАТНЫЕ УСЛУГИ НАСЕЛЕНИЮ

Объем платных услуг населению в декабре 2017 г., по оценке, составил 2364,6 млн.рублей, что в сопоставимых ценах составляет 98,5% к соответствующему периоду предыдущего года, в январе-декабре 2017г. – 26065,4 млн. рублей или 101,5%.

ДИНАМИКА ОБЪЕМА ПЛАТНЫХ УСЛУГ НАСЕЛЕНИЮ

	Млн. рублей	В % к	
		соответствующему периоду предыдущего года	предыдущему периоду
2016г.			
Январь	1944,8	88,4	82,9
Февраль	2013,6	99,3	103,4
Март	2000,1	91,9	98,4
I квартал	5958,5	93,1	
Апрель	1891,6	91,5	93,6
Май	1789,2	95,4	93,7
Июнь	2021,2	94,6	112,4
II квартал	5702,0	95,0	
I полугодие	11660,5	93,4	
Июль	2257,0	101,6	109,7
Август	2306,9	91,0	101,3
Сентябрь	2061,3	94,8	90,2
III квартал	6625,2	98,5	
Январь-сентябрь	18285,7	94,2	
Октябрь	2037,2	96,1	99,7
Ноябрь	2106,5	103,5	103,5
Декабрь	2331,6	95,2	110,3
IV квартал	6475,3	98,3	
Год	24761,0	95,2	
2017г.			
Январь	2017,1	99,3	86,6
Февраль	2122,0	100,6	105,0
Март	2134,1	102,9	100,5
I квартал	6273,2	101,0	
Апрель	2022,3	104,1	94,6
Май	1877,8	102,5	92,1
Июнь	2042,8	98,1	107,5
II квартал	5942,9	101,3	
I полугодие	12216,1	101,2	
Июль	2216,6	95,1	106,6
Август	2477,5	103,4	110,7
Сентябрь	2258,5	104,7	90,9
III квартал	6952,6	101,4	
Январь-сентябрь	19168,7	101,1	
Октябрь	2270,8	106,5	101,3
Ноябрь	2261,3	103,7	100,6
Декабрь	2364,6	98,5	104,6
IV квартал	6896,7	101,6	
Год	26065,4	101,5	

В структуре объема платных услуг населению в январе-декабре 2017 г. продолжали преобладать услуги транспорта, связи, жилищные, коммунальные и бытовые, на их долю приходилось 79,1% общего объема.

ОБЪЕМ ПЛАТНЫХ УСЛУГ НАСЕЛЕНИЮ ПО ВИДАМ

	Январь-декабрь 2017г.		
	млн. рублей	в % к	
		соответствующему периоду предыдущего года	итогу
Платные услуги	26065,4	101,5	100
в том числе:			
бытовые	2039,0	97,3	7,8
транспортные	6164,3	93,4	23,6
почтовой связи, курьерские услуги	147,6	34,9	0,6
услуги телекоммуникационные	5438,4	115,7	20,9
жилищные ¹⁾	657,2	85,4	2,5
коммунальные ²⁾	6191,6	95,8	23,7
услуги гостиниц и аналогичных средств размещения	188,8	122,6	0,7
учреждений культуры	217,1	1,8р.	0,8
туристских агентств, туроператоров и прочие услуги по бронированию и сопутствующие им услуги	229,8	105,2	0,9
физической культуры и спорта	118,3	105,0	0,4
медицинские	927,8	96,7	3,6
санаторно-курортных организаций	118,1	95,3	0,5
ветеринарные	43,2	103,6	0,2
юридические	190,7	124,0	0,7
системы образования	2180,2	99,6	8,4
предоставляемые гражданам пожилого возраста и инвалидам	99,6	... ³⁾	0,4
прочие платные услуги	1113,7	... ³⁾	4,3

1) Включены услуги по ремонту и эксплуатации лифтов и т.д.
2) Включая услуги по установке и ремонту измерительных приборов учета, по оценке, контролю и учету технического состояния жилых помещений и т.д.
3) Не рассчитывается индекс потребительских цен.

В январе-декабре 2017 г. населению было оказано услуг бытового характера на 2039 млн.рублей, что на 2,7% меньше, чем в январе-декабре 2016 г.

ОБЪЕМ БЫТОВЫХ УСЛУГ НАСЕЛЕНИЮ ПО ВИДАМ

	Январь-декабрь 2017г.		
	млн. рублей	в % к	
		соответствующему периоду предыдущего года	итогу
Бытовые услуги	2039,0	97,3	100
в том числе:			
ремонт, окраска и пошив обуви	64,1	65,8	3,1
ремонт и пошив швейных, меховых и кожаных изделий, головных уборов и изделий текстильной галантереи, ремонт, пошив и вязание трикотажных изделий	116,7	95,2	5,7
ремонт и техническое обслуживание бытовой радиоэлектронной аппаратуры, бытовых машин и приборов, ремонт и изготовление металлоизделий	176,6	138,3	8,7
техобслуживание и ремонт транспортных средств, машин и оборудования	402,1	112,6	19,7
изготовление и ремонт мебели	91,8	... ¹⁾	4,5
химическая чистка и крашение, услуги прачечных	93,6	87,1	4,6
ремонт и строительство жилья и других построек	306,6	104,2	15,0
услуги фотоателье	42,8	102,2	2,1
услуги бань и душевых	46,4	69,5	2,3
услуги парикмахерских	301,1	75,9	14,8
услуги предприятий по прокату	37,8	... ¹⁾	1,8
ритуальные услуги	337,6	101,9	16,6
прочие виды бытовых услуг	21,8	... ¹⁾	1,1

1) Не рассчитывается индекс потребительских цен.

ОБЩАЯ ХАРАКТЕРИСТИКА ХОЗЯЙСТВУЮЩИХ СУБЪЕКТОВ

Статистический учет организаций в составе Статистического регистра хозяйствующих субъектов (Статрегистр Росстата) осуществляется органами государственной статистики на основе сведений, полученных от Управления ФНС по РСО-Алания об их государственной регистрации в Едином государственном реестре юридических лиц.

На 1 января 2018г. число учтенных в территориальном разделе Статрегистра Росстата субъектов всех видов деятельности (предприятий, организаций, их филиалов и других обособленных подразделений) составило 9580 единиц, из них 9100 являются юридическими лицами, включая нефункционирующие хозяйствующие субъекты. По данным налоговых органов на 1 января 2018г. прошли процедуру государственной регистрации (перерегистрации) 9077 юридических лица, по остальным 23 юридическим лицам, учтенным в составе Статрегистра Росстата, сведения о перерегистрации или ликвидации не поступали.

**РАСПРЕДЕЛЕНИЕ УЧТЕННЫХ В СТАТРЕГИСТРЕ РОССТАТА ХОЗЯЙСТВУЮЩИХ СУБЪЕКТОВ
(С УЧЕТОМ ПРЕДПРИЯТИЙ, ОРГАНИЗАЦИЙ, ИХ ФИЛИАЛОВ И ДРУГИХ ОБОСОБЛЕННЫХ ПОДРАЗДЕЛЕНИЙ)
ПО ФОРМАМ СОБСТВЕННОСТИ И ВИДАМ ЭКОНОМИЧЕСКОЙ ДЕЯТЕЛЬНОСТИ НА 1 ЯНВАРЯ 2018 ГОДА
(без индивидуальных предпринимателей)**

	Общее количество, единиц	в том числе по формам собственности					
		государственная и муниципальная		частная		смешанная российская	
		единиц	в % к общему количеству	единиц	в % к общему количеству	единиц	в % к общему количеству
Всего	9580	1542	16,1	7193	75,1	94	1,0
в том числе организации с основным видом деятельности:							
Сельское, лесное хозяйство, охота, рыболовство и рыбоводство	805	25	3,1	773	96,0	2	0,2
Добыча полезных ископаемых	72	2	2,8	67	93,1	3	4,2
Обрабатывающие производства	907	20	2,2	853	94,0	16	1,8
Обеспечение электрической энергией, газом и паром; кондиционирование воздуха	93	15	16,1	63	67,7	14	15,1
Водоснабжение; водоотведение, организация сбора и утилизации отходов, деятельность по ликвидации загрязнений	94	32	34,0	61	64,9	1	1,1
Строительство	858	17	2,0	828	96,5	7	0,8
Торговля оптовая и розничная; ремонт автотранспортных средств и мотоциклов	1939	12	0,6	1882	97,1	9	0,5
Транспортировка и хранение	292	29	9,9	257	88,0	3	1,0
Деятельность гостиниц и предприятий общественного питания	229	8	3,5	221	96,5	-	0,4
Деятельность в области информации и связи	234	42	17,9	177	75,6	5	2,1
Деятельность финансовая и страховая	178	5	2,8	136	76,4	13	7,3
Деятельность по операциям с недвижимым имуществом	630	24	3,8	603	95,7	1	0,2
Деятельность профессиональная, научная и техническая	523	64	12,2	435	83,2	6	1,1
Деятельность административная и сопутствующие дополнительные услуги	284	22	7,7	258	90,8	1	0,4
Государственное управление и обеспечение военной безопасности; социальное обеспечение	453	423	93,4	29	6,4	-	0,2
Образование	598	502	83,9	85	14,2	4	0,7
Деятельность в области здравоохранения и социальных услуг	393	113	28,8	259	65,9	2	0,5
Деятельность в области культуры, спорта, организации досуга и развлечений	300	177	59,0	89	29,7	2	0,7
Предоставление прочих видов услуг	697	9	16,1	117	16,8	5	0,7
Деятельность домашних хозяйств как работодателей, недифференцированная деятельность частных домашних хозяйств по производству товаров и услуг для собственного потребления	-	-	-	-	-	-	-
Конкретные виды деятельности не установлены	-	-	-	-	-	-	-
Коды видов деятельности, представленные налоговыми органами, отсутствующие в ОКВЭД	1	1	100,0	-	-	-	-

На 1 января 2018г. в числе организаций частной формы собственности 94,4% составляют организации, учрежденные юридическими лицами или гражданами, или юридическими лицами и гражданами совместно.

Наибольшее число организаций, учтенных в Статрегистре Росстата на 1 января 2018г., относится к следующим видам деятельности: торговля оптовая и розничная; ремонт автотранспортных средств и мотоциклов (20,2%), обрабатывающие производства (9,5%), строительство (9%), сельское, лесное хозяйство, охота, рыболовство и рыбоводство (8,4%).

**РАСПРЕДЕЛЕНИЕ УЧТЕННЫХ В СТАТРЕГИСТРЕ РОССТАТА ХОЗЯЙСТВУЮЩИХ СУБЪЕКТОВ
(С УЧЕТОМ ПРЕДПРИЯТИЙ, ОРГАНИЗАЦИЙ, ИХ ФИЛИАЛОВ И ДРУГИХ ОБОСОБЛЕННЫХ ПОДРАЗДЕЛЕНИЙ
И ИНДИВИДУАЛЬНЫХ ПРЕДПРИНИМАТЕЛЕЙ) ПО ОРГАНИЗАЦИОННО-ПРАВОВЫМ ФОРМАМ
НА 1 ЯНВАРЯ 2018 ГОДА**

	<i>Общее количество, единиц</i>	<i>В % к 1 января 2017г.</i>	<i>Справочно 1 января 2017г. в % к 1 января 2016г.</i>
Всего	24666	93,1	96,4
в том числе:			
юридические лица, являющиеся коммерческими организациями	6714	90,0	96,3
из них:			
унитарные предприятия	126	68,9	82,1
хозяйственные общества и товарищества	6059	91,1	89,1
в том числе акционерные общества	227	81,9	86,3
юридические лица, являющиеся некоммерческими организациями	2386	95,8	98,3
из них:			
потребительские кооперативы	111	103,7	93,9
фонды	88	92,6	94,1
учреждения	1191	97,3	100,2
организации без прав юридического лица	15566	94,2	96,2
из них:			
индивидуальные предприниматели	15086	94,3	97,9

**РАСПРЕДЕЛЕНИЕ УЧТЕННЫХ В СТАТРЕГИСТРЕ РОССТАТА
ИНДИВИДУАЛЬНЫХ ПРЕДПРИНИМАТЕЛЕЙ ПО ВИДАМ ЭКОНОМИЧЕСКОЙ ДЕЯТЕЛЬНОСТИ**

	Общее количество, единиц		1 января 2018г. в % к 1 декабря 2017г.
	на 1 января 2018г.	на 1 декабря 2017г.	
Всего	15086	15234	99,0
в том числе организации с основным видом деятельности:			
Сельское, лесное хозяйство, охота, рыболовство и рыбоводство	1505	1520	99,0
Добыча полезных ископаемых	15	15	100,0
Обрабатывающие производства	1049	1059	99,1
Обеспечение электрической энергией, газом и паром; кондиционирование воздуха	4	4	100,0
Водоснабжение; водоотведение, организация сбора и утилизации отходов, деятельность по ликвидации загрязнений	36	35	102,9
Строительство	449	462	97,2
Торговля оптовая и розничная; ремонт автотранспортных средств и мотоциклов	7878	7946	99,1
Транспортировка и хранение	1303	1321	98,6
Деятельность гостиниц и предприятий общественного питания	442	444	99,5
Деятельность в области информации и связи	237	233	101,7
Деятельность финансовая и страховая	69	72	95,8
Деятельность по операциям с недвижимым имуществом	342	340	100,6
Деятельность профессиональная, научная и техническая	429	431	99,5
Деятельность административная и сопутствующие дополнительные услуги	290	294	98,6
Государственное управление и обеспечение военной безопасности; социальное обеспечение	3	3	100,0
Образование	70	71	98,6
Деятельность в области здравоохранения и социальных услуг	100	101	99,0
Деятельность в области культуры, спорта, организации досуга и развлечений	142	143	99,3
Предоставление прочих видов услуг	722	737	98,0
Деятельность домашних хозяйств как работодателей: недифференцированная деятельность частных домашних хозяйств по производству товаров и услуг для собственного потребления	1	1	100,0
Деятельность экстерриториальных организаций и органов	-	-	-
Конкретные виды деятельности не установлены	-	-	-
Коды видов деятельности, представленные налоговыми органами, отсутствующие в ОКВЭД	-	2	-

Демография организаций. На 1 января 2018г. по сравнению с аналогичной датой прошлого года число организаций, учтенных в Статрегистре Росстата, уменьшилось на 896 единиц (на 8,6%).

Количество вновь зарегистрированных организаций (юридических лиц) за декабрь 2017г. составило 64 единицы, официально ликвидированных 72 единицы.

ИНДЕКСЫ ЦЕН И ТАРИФОВ

на конец периода; в процентах

	К предыдущему месяцу			Декабрь 2017г. к декабрю 2016г.	Январь- декабрь 2017г. к январю- декабрю 2016г.	Справочно декабрь 2016г. к декабрю 2015г.
	октябрь 2017г.	ноябрь 2017г.	декабрь 2017г.			
Индекс потребительских цен	100,3	100,0	100,9	102,3	103,3	104,8
Индекс цен производителей промышленных товаров ¹⁾	103,1	99,8	100,0	115,1	114,1	102,7 ²⁾

1) На товары, предназначенные для реализации на внутреннем рынке.
2) В целях обеспечения сопоставимости, ранее опубликованные данные за 2016 год пересчитаны в соответствии с группировками ОКВЭД 2.

**ИНДЕКСЫ ПОТРЕБИТЕЛЬСКИХ ЦЕН
И ЦЕН ПРОИЗВОДИТЕЛЕЙ ПРОМЫШЛЕННЫХ ТОВАРОВ**
на конец месяца, в % к предыдущему месяцу

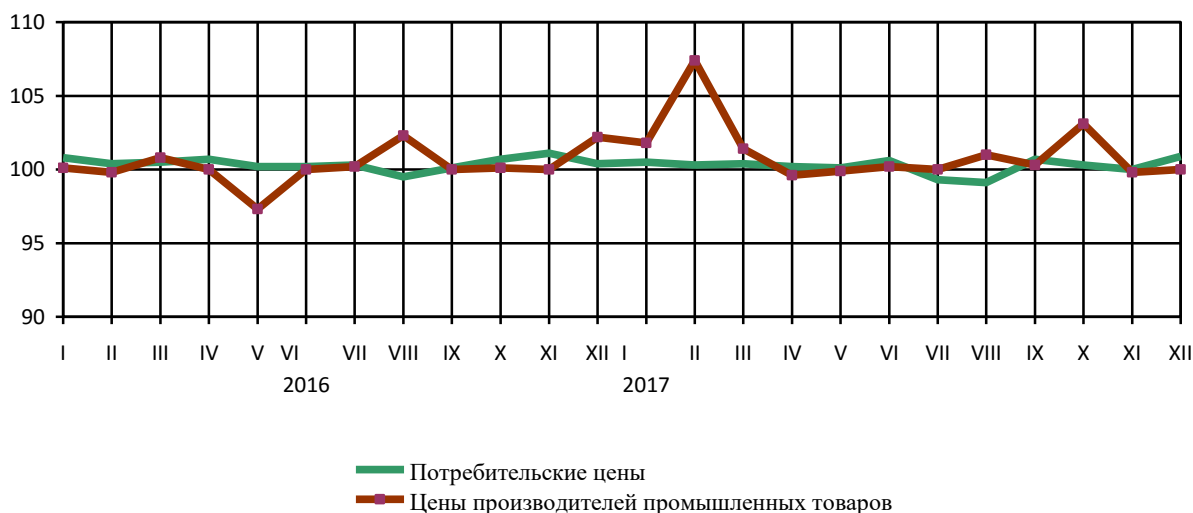
**5.1. ПОТРЕБИТЕЛЬСКИЕ ЦЕНЫ**

В декабре 2017г. по сравнению с предыдущим месяцем индекс потребительских цен составил 100,9%, в том числе на продовольственные товары – 101,9%, непродовольственные товары – 100,1%, услуги – 100,5%.

ИНДЕКСЫ ПОТРЕБИТЕЛЬСКИХ ЦЕН И ТАРИФОВ НА ТОВАРЫ И УСЛУГИ

на конец периода; в процентах

	Всего		В том числе на					
			продовольственные товары		непродовольственные товары		услуги	
	к предыду- щему периоду	к декабрю предыдущего года	к предыду- щему периоду	к декабрю предыдущего года	к предыду- щему периоду	к декабрю предыдущего года	к предыду- щему периоду	к декабрю предыдущего года
2016г.								
Январь	100,8	100,8	101,5	101,5	100,5	100,5	100,0	100,0
Февраль	100,4	101,2	100,3	101,8	100,7	101,2	100,1	100,2
Март	100,5	101,7	99,9	101,7	101,1	102,3	100,6	100,7
I квартал	101,7	101,7	101,7	101,7	102,3	102,3	100,7	100,7
Апрель	100,7	102,4	100,3	102,0	101,1	103,4	100,7	101,5
Май	100,2	102,6	99,9	101,9	100,4	103,8	100,6	102,1
Июнь	100,2	102,8	99,8	101,7	100,4	104,2	100,3	102,4
II квартал	101,1	102,8	100,0	101,7	101,9	104,2	101,7	102,4

	Всего		В том числе на					
			продовольственные товары		непродовольственные товары		услуги	
	к предыдущему периоду	к декабрю предыдущего года	к предыдущему периоду	к декабрю предыдущего года	к предыдущему периоду	к декабрю предыдущего года	к предыдущему периоду	к декабрю предыдущего года
Июль	100,3	103,0	99,6	101,3	100,4	104,6	101,2	103,6
Август	99,5	102,5	98,3	99,6	100,1	104,7	100,4	104,0
Сентябрь	100,1	102,6	99,8	99,4	100,5	105,2	99,9	104,0
III квартал	99,9	102,6	97,7	99,4	101,0	105,2	101,5	104,0
Октябрь	100,7	103,3	101,7	101,0	100,3	105,5	99,7	103,7
Ноябрь	101,1	104,4	102,2	103,3	100,6	106,1	100,2	103,9
Декабрь	100,4	104,8	100,7	104,0	100,2	106,3	100,2	104,1
IV квартал	102,1	104,8	104,7	104,0	101,0	106,3	100,1	104,1
2017г.								
Январь	100,5	100,5	100,8	100,8	100,4	100,4	100,0	100,0
Февраль	100,3	100,7	100,1	100,9	100,6	101,0	100,1	100,1
Март	100,4	101,1	100,6	101,5	100,3	101,3	100,1	100,2
I квартал	101,2	101,1	101,5	101,5	102,3	101,3	100,2	100,2
Апрель	100,2	101,3	99,8	101,3	100,6	101,9	100,1	100,3
Май	100,1	101,4	99,9	101,1	100,1	102,1	100,4	100,7
Июнь	100,6	101,9	101,0	102,1	100,1	102,2	100,6	101,3
II квартал	100,8	101,9	100,6	102,1	100,9	102,2	101,1	101,3
Июль	99,3	101,2	97,5	99,6	100,1	102,2	101,1	102,4
Август	99,1	100,3	97,5	97,0	100,0	102,2	100,3	102,7
Сентябрь	100,7	101,0	100,2	97,2	100,4	102,6	102,0	104,8
III квартал	99,1	101,0	95,2	97,2	100,4	102,6	103,4	104,8
Октябрь	100,3	101,4	100,6	97,8	100,3	102,9	100,0	104,7
Ноябрь	100,0	101,4	100,1	97,9	100,3	103,2	99,6	104,3
Декабрь	100,9	102,3	101,9	99,7	100,1	103,3	100,5	104,8
IV квартал	101,3	102,3	102,6	99,7	100,7	103,3	100,0	104,8

Базовый индекс потребительских цен (БИПЦ), исключая изменения цен на отдельные товары, подверженные влиянию факторов административного или сезонного характера, в декабре 2017г. составил 100,0 %, (в декабре 2016г. - 100,1%, с начала года - 106,0%).

В декабре 2017г. цены на продовольственные товары выросли на 1,9% (в декабре 2016г. – на 0,7%).

ИНДЕКСЫ ЦЕН НА ОТДЕЛЬНЫЕ ГРУППЫ И ВИДЫ ПРОДОВОЛЬСТВЕННЫХ ТОВАРОВ

	на конец периода, в процентах					
	К предыдущему месяцу			Декабрь 2017г. к декабрю 2016г.	Январь-декабрь 2017г. к январю-декабрю 2016г.	Справочно декабрь 2016г. к декабрю 2015г.
	октябрь 2017г.	ноябрь 2017г.	декабрь 2017г.			
Продовольственные товары без алкогольных напитков	100,7	100,2	102,2	99,7	102,1	104,1
Хлеб и хлебобулочные изделия	99,7	99,9	99,2	100,2	102,7	102,6
Крупа и бобовые	98,3	96,3	96,4	82,3	92,7	108,4
Макаронные изделия	99,3	99,7	98,9	98,7	104,2	106,1
Мясо и птица	99,5	100,0	99,6	98,9	101,1	101,4
Рыба и морепродукты	101,2	99,8	98,5	102,5	105,3	111,2
Молоко и молочная продукция	100,1	100,0	99,6	102,3	109,0	114,4
Масло сливочное	99,5	100,0	100,0	105,8	122,5	131,0
Масло подсолнечное	97,7	94,8	98,8	84,6	87,7	97,1
Яйца	112,6	101,0	106,0	81,3	92,3	98,7
Сахар	93,8	87,8	101,1	76,2	82,6	90,3
Флодоовощная продукция	105,5	103,0	113,7	103,3	99,5	97,0
Алкогольные напитки	99,6	98,8	98,7	99,5	102,4	103,3

В декабре 2017г. наибольший рост цен наблюдался на помидоры свежие (на 54,8%), огурцы (на 49,4%), виноград (на 10,6%), бананы (на 10,2%), лимоны (на 9,0%), яйца куриные (на 6,0%), икру лососевых рыб, отечественную (на 5,4%), груши (на 5,1%). Снизилась цена на апельсины (на 13,0%), свеклу столовую (на 10,1%), крупу гречневую-ядрицу (на 8,2%), рыбу живую и охлажденную (на 5,7%), йогурт (на 4,5%), овощи натуральные консервированные, маринованные (на 4,3%), консервы рыбные в томатном соусе (на 4,0%).

ИНДЕКСЫ ЦЕН НА ОТДЕЛЬНЫЕ ГРУППЫ НЕПРОДОВОЛЬСТВЕННЫХ ТОВАРОВ

на конец периода, в процентах

	К предыдущему месяцу			Декабрь 2017г. к декабрю 2016г.	Январь- декабрь 2017г. к январю- декабрю 2016г.	Справочно декабрь 2016г. к декабрю 2015г.
	октябрь 2017г.	ноябрь 2017г.	декабрь 2017г.			
Ткани	100,0	100,1	100,0	100,5	101,1	102,0
Одежда и белье	100,8	100,4	100,1	105,0	105,4	106,3
Трикотажные изделия	100,8	100,7	100,3	103,5	103,7	105,0
Обувь	101,0	100,4	100,2	106,7	107,0	108,3
Моющие и чистящие средства	100,5	101,4	98,4	96,2	100,1	104,6
Табачные изделия	100,9	100,4	100,2	105,7	109,2	114,5
Электротовары и другие бытовые приборы	99,9	99,8	100,0	96,7	97,7	101,0
Телерадиотовары	99,2	99,7	99,4	103,9	100,6	96,7
Медикаменты	100,3	100,1	99,7	96,1	102,8	106,0
Бензин автомобильный	100,1	100,2	101,0	106,9	106,0	103,7
марки АИ-92 (АИ-93 и т.п.)	100,1	100,2	101,0	107,2	106,5	104,4
марки АИ-95 и выше	100,1	100,2	101,0	106,3	105,2	102,5

В декабре 2017г. наибольшее повышение цен было отмечено на перчатки трикотажные женские (на 4,1%), чашку чайную с блюдцем (на 2,4%), конструктор детский пластмассовый и краску для волос (на 1,9%), набор мягкой мебели, холодильник двухкамерный и дизельное топливо (на 1,5%), коляску для новорожденного (на 1,3%), бензин автомобильный марки АИ-92 (АИ 93 и т.п.), АИ 95 и выше и газовое моторное топливо (на 1,0%). Снизилась цена на миксер, блендер (на 3,0%), печь микроволновую (на 2,8%), мыло хозяйственное (на 2,4%), порошок стиральный (на 2,1%), набор корпусной мебели (на 1,7%), машину швейную (на 1,3%), жидкие моющие и чистящие средства, электрочайник и электроутюг с терморегулятором, пароувлажнителем (на 1,2%). Из медикаментов подорожали: колдрекс (на 3,6%), валокордин, нитроглицерин и валидол (на 3,1%), лоперамид (на 2,5%), панкреатин (на 1,4%), метамизол натрия (анальгин отечественный) (на 1,3%); подешевели: ацетилсалициловая кислота (аспирин отечественный) (на 5,4%), гипотиазид (на 3,7%), таурин (на 2,8%), настойка пустырника (на 2,6%).

Индекс цен и тарифов на услуги в декабре 2017г. составил 100,5% (в декабре 2016г. – 100,2%).

ИНДЕКСЫ ЦЕН И ТАРИФОВ НА ОТДЕЛЬНЫЕ ГРУППЫ И ВИДЫ УСЛУГ

на конец периода, в процентах

	К предыдущему месяцу			Декабрь 2017г. к декабрю 2016г.	Январь- декабрь 2017г. к январю- декабрю 2016г.	Справочно декабрь 2016г. к декабрю 2015г.
	октябрь 2017г.	ноябрь 2017г.	декабрь 2017г.			
Жилищно-коммунальные услуги	100,0	100,0	100,0	102,5	102,7	103,0
жилищные услуги	100,0	100,0	100,0	103,1	101,3	100,3
оплата жилья в домах государственного и муниципального жилищных фондов	100,0	100,0	100,0	106,9	102,3	100,0
содержание и ремонт жилья (для граждан-собственников жилья в результате приватизации)	100,0	100,0	100,0	107,7	102,6	100,0
услуги по организации и выполнению работ по эксплуатации домов ЖК, ЖСК, ТСЖ	100,0	100,0	100,0	105,3	101,8	100,0
коммунальные услуги	100,0	100,0	100,0	102,4	103,1	103,8
водоснабжение холодное	100,0	100,0	100,0	102,2	103,4	104,6
водоотведение	100,0	100,0	100,0	102,4	103,0	103,6
водоснабжение горячее	100,0	100,0	100,0	102,5	104,3	106,3
отопление	100,0	100,0	100,0	102,5	104,3	106,3
газоснабжение	100,0	100,0	100,0	102,4	102,0	101,7
электроснабжение	100,0	100,0	100,0	102,4	103,1	103,9
Медицинские услуги	100,0	100,2	103,5	105,7	103,3	102,6
Услуги пассажирского транспорта	96,8	95,8	98,6	99,9	102,4	100,6
Услуги связи	100,0	100,0	100,0	105,1	104,9	108,2
Услуги организаций культуры	100,0	100,0	100,0	100,0	100,0	100,0
Санаторно-оздоровительные услуги	100,0	97,6	100,0	105,4	106,2	109,0
Услуги дошкольного воспитания	100,0	100,0	100,0	100,0	112,1	114,9
Услуги образования	100,0	100,0	100,0	103,7	105,4	106,5
Бытовые услуги	101,8	100,0	102,4	115,4	104,6	103,0
Услуги зарубежного туризма	100,0	100,0	100,0	101,9	102,6	103,6
Услуги физкультуры и спорта	100,0	100,0	100,0	100,0	100,2	101,9
Услуги страхования	100,0	100,0	100,0	100,0	100,0	100,0

В декабре 2017г. повышение цен и тарифов наблюдалось на рытье могилы ручным способом (на 20,0%), лечебный массаж (на 13,0%), проезд в плацкартном вагоне скорого нефирменного поезда дальнего следования (на 13,0%), физиотерапевтическое лечение (на 7,9%), первичный консультативный прием у врача специалиста (на 4,9%), общий анализ крови (на 3,4%). Подешевел полет в салоне экономического класса – на 15,4%.

Стоимость фиксированного набора потребительских товаров и услуг для межрегиональных сопоставлений покупательной способности населения в расчете на месяц в среднем по республике в конце декабря 2017г. составила 13074,01 рубля. За месяц его стоимость выросла на 0,04% (с начала года – на 2,0%).

Стоимость условного (минимального) набора продуктов питания в расчете на месяц в среднем по республике в конце декабря 2017г. составила 3507,36 рубля и по сравнению с предыдущим месяцем выросла на 1,0% (с начала года – снизилась на 0,2%).

СТРУКТУРА СТОИМОСТИ МИНИМАЛЬНОГО НАБОРА ПРОДУКТОВ ПИТАНИЯ
(в %, в расчете на 1 человека)

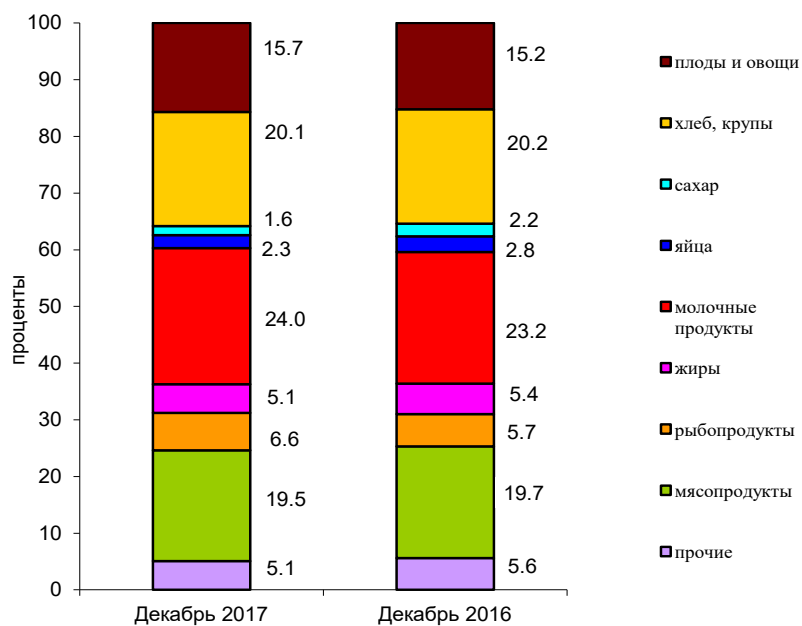

ДИНАМИКА ИЗМЕНЕНИЯ СТОИМОСТИ МИНИМАЛЬНОГО НАБОРА ПРОДУКТОВ ПИТАНИЯ И ПОТРЕБИТЕЛЬСКИХ ЦЕН НА ТОВАРЫ И УСЛУГИ в 2016 и 2017 ГОДАХ
(на конец месяца, в % к предыдущему месяцу)

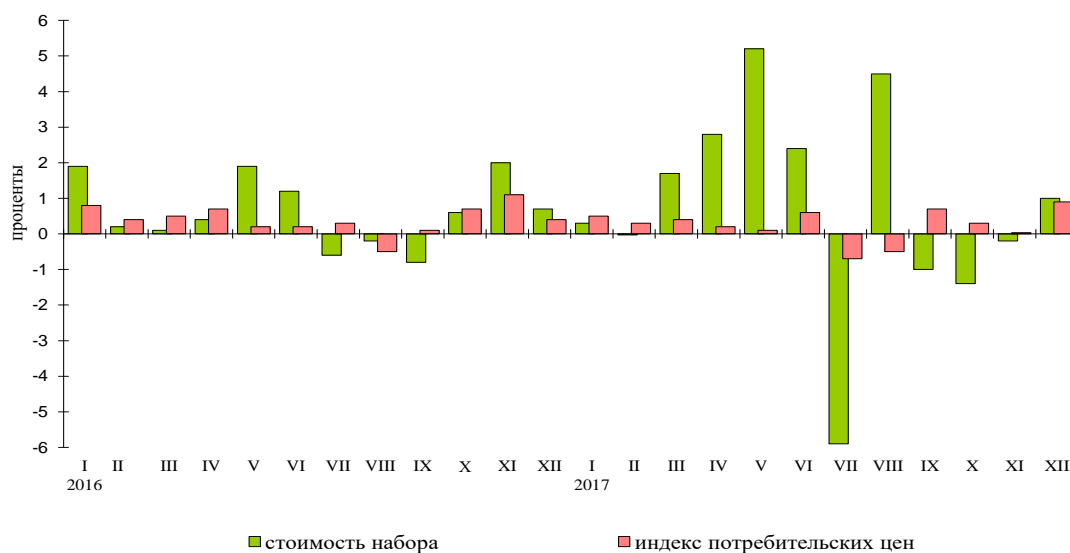

5.2. ЦЕНЫ ПРОИЗВОДИТЕЛЕЙ

Индекс цен производителей промышленных товаров¹⁾ в декабре 2017г. относительно предыдущего месяца, по предварительным данным, составил 100,0%.

ИНДЕКСЫ ЦЕН ПРОИЗВОДИТЕЛЕЙ ПРОМЫШЛЕННЫХ ТОВАРОВ

на конец периода; в процентах

	Всего		Из него по видам деятельности					
	к предыдущему периоду	к декабрю предыдущего года	добыча полезных ископаемых		обрабатывающие производства		обеспечение электрической энергией, газом и паром; кондиционирование воздуха	
			к предыдущему периоду	к декабрю предыдущего года	к предыдущему периоду	к декабрю предыдущего года	к предыдущему периоду	к декабрю предыдущего года
2016г.²⁾								
Январь	100,1	100,1	95,4	95,4	100,3	100,3	100,0	100,0
Февраль	99,8	99,9	100,0	95,4	99,7	100,0	99,9	99,9
Март	100,8	100,7	100,0	100,0	101,3	101,3	100,0	99,9
I квартал	100,7	100,7	95,4	100,0	101,3	101,3	99,9	99,9
Апрель	100,0	100,7	100,0	100,0	100,0	101,3	100,0	99,9
Май	97,3	97,9	100,0	100,0	95,0	96,3	100,0	99,9
Июнь	100,0	98,0	100,0	100,0	100,1	96,4	100,0	99,9
II квартал	97,3	98,0	100,0	100,0	95,1	96,4	100,0	99,9
Июль	100,2	98,1	103,8	103,8	100,2	96,6	100,0	99,9
Август	102,3	100,4	100,0	103,8	100,9	97,5	104,1	104,0
Сентябрь	100,0	100,4	104,3	108,2	99,8	97,3	100,1	104,1
III квартал	102,5	100,4	108,3	108,2	100,9	97,3	104,2	104,1
Октябрь	100,1	100,5	100,0	108,2	100,3	97,5	99,9	104,0
Ноябрь	100,0	100,5	96,3	104,3	100,0	97,5	100,0	104,0
Декабрь	102,2	102,7	104,6	109,1	103,8	101,2	100,4	104,5
IV квартал	102,3	102,7	100,7	109,1	104,1	101,2	100,3	104,5
2017г.								
Январь	101,8	101,8	101,2	101,2	101,9	101,9	101,8	101,8
Февраль	107,4	109,3	102,3	103,6	113,7	115,8	100,0	101,8
Март	101,4	110,9	100,0	103,6	102,4	118,6	100,0	101,8
I квартал	110,9	110,9	103,5	103,6	118,6	118,6	101,8	101,8
Апрель	99,6	110,4	100,0	103,6	99,4	117,8	99,9	101,8
Май	99,9	110,3	100,0	103,6	99,8	117,6	100,0	101,8
Июнь	100,2	110,5	100,0	103,6	100,3	117,9	100,0	101,7
II квартал	99,7	110,5	100,0	103,6	99,5	117,9	99,9	101,7
Июль	100,0	110,5	100,0	103,6	100,0	118,0	100,0	101,7
Август	101,0	111,6	100,0	103,6	100,4	118,4	101,8	103,6
Сентябрь	100,3	111,8	100,0	103,6	99,9	118,3	100,7	104,3
III квартал	101,2	111,8	100,0	103,6	100,3	118,3	104,3	104,3
Октябрь	103,1	115,3	100,0	103,6	105,5	124,8	100,0	104,3
Ноябрь	99,8	115,1	104,7	108,4	99,6	124,4	100,0	104,3
Декабрь	100,0	115,1	100,0	108,4	100,0	124,3	100,0	104,3
IV квартал	102,9	115,1	104,7	108,4	105,1	124,3	100,0	104,3

1) На товары, предназначенные для реализации на внутреннем рынке.
2) В целях обеспечения сопоставимости, ранее опубликованные данные за 2016 год пересчитаны в соответствии с группировками ОКВЭД2.

ИНДЕКСЫ ЦЕН ПРОИЗВОДИТЕЛЕЙ ПО ОТДЕЛЬНЫМ ВИДАМ ЭКОНОМИЧЕСКОЙ ДЕЯТЕЛЬНОСТИ¹⁾

на конец периода; в процентах

	К предыдущему месяцу			Декабрь 2017г. к декабрю 2016г.	Январь- декабрь 2017г. к январю- декабрю 2016г.	Справочно декабрь 2016г. к декабрю 2015г. ²⁾
	октябрь 2017г.	ноябрь 2017г.	декабрь 2017г.			
Добыча полезных ископаемых	100,0	104,7	100,0	108,4	111,0	109,1
Обработывающие производства	105,5	99,6	100,0	124,3	121,3	101,2
из них:						
производство пищевых продуктов	100,0	100,0	100,0	105,1	105,5	102,1
производство напитков	100,0	100,0	100,0	101,6	111,0	98,8
производство молочной продукции	100,3	100,0	100,0	106,1	103,6	111,5
производство текстильных изделий	100,0	100,0	100,0	109,6	108,8	100,0
производство химических веществ и химических продуктов	128,1	79,2	97,1	196,0	170,0	273,5
производство резиновых и пластмассовых изделий	100,0	100,0	100,0	101,5	103,0	112,5
производство прочей неметаллической минеральной продукции	99,4	99,3	100,0	105,3	106,4	103,8
производство металлургическое	113,6	100,0	100,0	170,2	150,9	99,3
производство электрического оборудования	96,3	99,1	99,3	106,7	102,4	129,8
производство мебели	100,0	100,0	100,0	100,0	100,0	100,0
Обеспечение электрической энергией, газом и паром; кондиционирование воздуха	100,0	100,0	100,0	104,3	105,6	104,5
производство, передача и распределение электроэнергии	99,6	99,3	101,2	104,3	113,4	104,8
производство, передача и распределение пара и горячей воды; кондиционирование воздуха	100,0	100,0	100,0	104,3	105,4	104,4

1) На товары, предназначенные для реализации на внутреннем рынке.

2) В целях обеспечения сопоставимости, ранее опубликованные данные за 2016 год пересчитаны в соответствии с группировками ОКВЭД2.

Сводный индекс цен на продукцию (затраты, услуги) инвестиционного назначения в декабре 2017г. составил 104,6%, в том числе индекс цен производителей на строительную продукцию – 105,6%, индекс цен приобретения машин и оборудования инвестиционного назначения – 100,0%, на прочую продукцию (затраты, услуги) инвестиционного назначения – 101,8%.

Индекс цен производителей сельскохозяйственной продукции в декабре 2017г. составил 98,8%, в том числе индекс цен на продукцию растениеводства – 98,1%, на продукцию животноводства – 104,2%.

Тарифы на грузовые перевозки автомобильным транспортом в декабре 2017г. по отношению к предыдущему месяцу не изменились.

6.1. ГОСУДАРСТВЕННЫЕ ФИНАНСЫ (по данным Министерства финансов РСО-Алания)

ИСПОЛНЕНИЕ КОНСОЛИДИРОВАННОГО БЮДЖЕТА¹⁾

млн.рублей

	2017г.			Справочно 2016г.		
	доходы	расходы	профицит, дефицит(-)	доходы	расходы	профицит, дефицит(-)
Январь	1713,0	1672,2	40,8	1640,6	1074,4	566,2
Январь-февраль	3259,6	3365,6	-106,0	1481,0	2809,5	-1328,4
Январь-март	5628,1	6041,2	-413,1	4854,7	5119,4	-264,7
Январь-апрель	7703,5	7698,3	5,2	7018,1	8090,8	-1072,7
Январь-май	9968,1	10308,9	-340,8	8920,2	9646,7	-726,4
Январь-июнь	12629,3	13334,2	-704,8	11690,9	12088,1	-397,1
Январь-июль	14972,4	15361,9	-389,5	13764,0	14805,9	-1041,9
Январь-август	17139,0	17723,3	-584,2	15993,8	17480,6	-1486,7
Январь-сентябрь	19998,6	19826,2	172,4	18606,3	19278,9	-672,7
Январь-октябрь	21736,8	21929,9	-193,1	21114,5	21513,3	-398,8
Январь-ноябрь	24095,4	24393,7	-298,4	23082,9	23456,2	-373,3
Январь-декабрь				26275,9	26181,5	94,4

1) Без учета государственных внебюджетных фондов.

ДЕФИЦИТ (ПРОФИЦИТ) КОНСОЛИДИРОВАННОГО БЮДЖЕТА

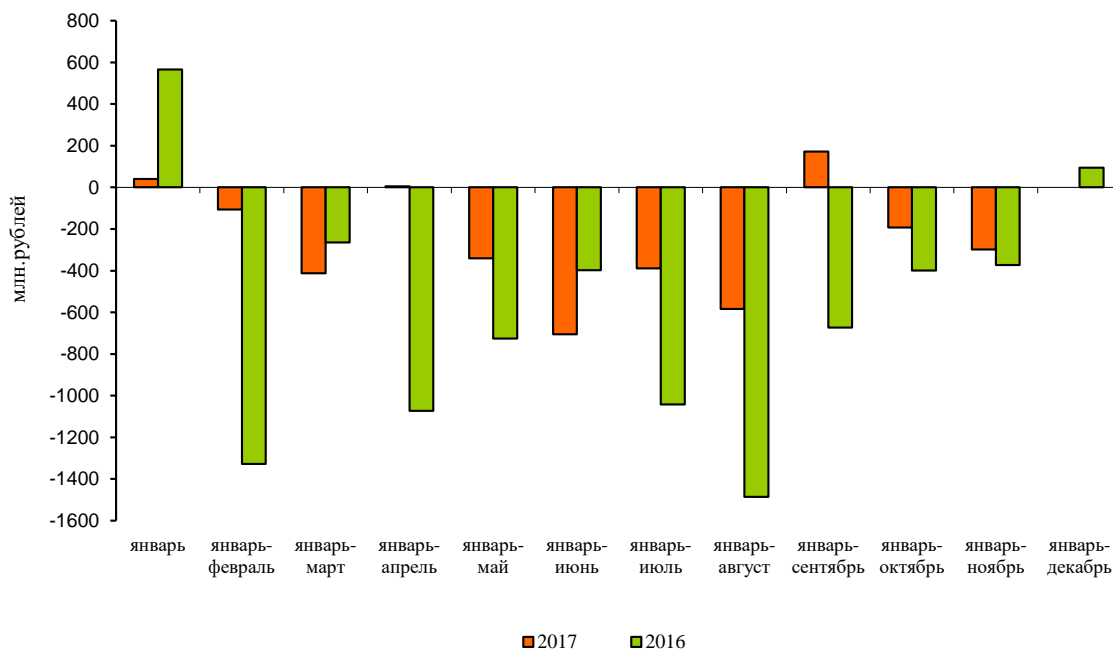

СТРУКТУРА КОНСОЛИДИРОВАННОГО БЮДЖЕТА¹⁾ НА 1 ДЕКАБРЯ 2017 ГОДА

	<i>Млн.рублей</i>	<i>В % к итогу</i>
Доходы (без внутренних оборотов)	24095,4	100
из них:		
налог на прибыль организаций	1372,5	5,7
налог на доходы физических лиц	5012,1	20,8
налог на добавленную стоимость	-	-
акцизы по подакцизным товарам (продукции)	3238,4	13,4
налоги на совокупный доход	654,1	2,7
налоги на имущество	1199,7	5,0
налоги, сборы и регулярные платежи за пользование природными ресурсами	14,1	0,1
задолженность и пересчеты по отмененным налогам, сборам и иным обязательным платежам	0,0	0,0
доходы от использования имущества, находящегося в государственной и муниципальной собственности	317,7	1,3
платежи при пользовании природными ресурсами	20,1	0,1
безвозмездные поступления	11794,1	48,9
из них:		
дотации на выравнивание уровня бюджетной обеспеченности	7430,4	30,8
возврат остатков субсидий и субвенций и иных межбюджетных трансфертов, имеющих целевое назначение, прошлых лет	-99,0	-
Расходы (без внутренних оборотов)	24393,7	100
из них на:		
общегосударственные вопросы	1505,7	6,2
национальную безопасность и правоохранительную деятельность	112,8	0,5
национальную экономику	2780,6	11,4
в том числе:		
общеэкономические вопросы	88,4	0,4
топливно-энергетический комплекс	-	-
сельское хозяйство и рыболовство	429,6	1,8
транспорт	95,6	0,4
дорожное хозяйство	1362,3	5,6
связь и информатика	17,0	0,1
прикладные научные исследования в области национальной экономики	1,4	0,0
другие вопросы в области национальной экономики	425,1	1,7
жилищно-коммунальное хозяйство	1789,1	7,3
социально-культурные мероприятия	17978,9	73,7
из них на:		
образование	7510,7	30,8
культуру, кинематографию	910,8	3,7
средства массовой информации	103,6	0,4
здравоохранение	2189,1	9,0
физическую культуру и спорт	616,9	2,5
социальную политику	6647,8	27,3
<i>1) Без учета государственных внебюджетных фондов.</i>		

6.2. НАЛОГОВАЯ СТАТИСТИКА

ПОСТУПЛЕНИЕ НАЛОГОВ, СБОРОВ И ИНЫХ ОБЯЗАТЕЛЬНЫХ ПЛАТЕЖЕЙ В БЮДЖЕТНУЮ СИСТЕМУ ПО ВИДАМ В ЯНВАРЕ-НОЯБРЕ 2017 ГОДА (по оперативным данным Управления ФНС России по РСО-Алания)

	В бюджеты всех уровней			в т. ч. в консолидированный бюджет РСО-Алания		
	млн. рублей	удельный вес в общей сумме поступлений, %		млн. рублей	удельный вес в общей сумме поступлений, %	
		2017г.	2016г.		2017г.	2016г.
Всего	15272,0	100	100	11261,8	100	100
в том числе:						
налог на добавленную стоимость	1754,4	11,5	10,8	-	-	-
налог на прибыль организаций	1472,4	9,6	7,9	1372,5	12,2	10,3
налог на доходы физических лиц	5012,1	32,8	36,7	5012,1	44,5	50,7
платежи за пользование природными ресурсами	24,6	0,2	0,2	14,1	0,1	0,1
акцизы	4987,0	32,7	30,6	2937,7	26,1	20,5
из них на:						
спирт этиловый из всех видов сырья	125,0	0,8	-	62,5	0,6	-
алкогольную продукцию с объемной долей этилового спирта свыше 9% (за исключением вин)	3964,7	26,0	26,4	1982,4	17,6	14,6
вина	618,2	4,0	2,7	618,2	5,5	3,8
пиво	273,9	1,8	1,5	273,9	2,4	2,1
автомобильный бензин	-	-	-	-	-	-
налоги на имущество	1199,7	7,9	8,1	1199,7	10,7	11,2
прочие	821,8	5,4	5,7	725,7	6,4	7,2

В январе-ноябре 2017г. в бюджетную систему России поступило налогов, сборов и иных обязательных платежей на сумму 15272 млн.рублей, что на 14,6% больше, чем в январе-ноябре 2016г., в бюджет республики, соответственно, 11261,8 млн.рублей (рост на 16,9%).

Задолженность по налоговым платежам на 1 декабря 2017г. составила 6690,1 млн.рублей и увеличилась по сравнению с 1 декабря 2016г. на 10,2%.

СТРУКТУРА ЗАДОЛЖЕННОСТИ ПО НАЛОГОВЫМ ПЛАТЕЖАМ В БЮДЖЕТНУЮ СИСТЕМУ НА 1 ДЕКАБРЯ 2017 ГОДА

	Задолженность		в том числе:			
	млн. рублей	в % к итогу	недоимка	отсроченные (рассроченные) платежи	реструктурированная задолженность	приостановленные к взысканию платежи
Всего	6690,1	100	6629,1	12,6	15,5	32,9
в том числе:						
налог на добавленную стоимость	696,6	10,4	662,1	-	2,8	31,7
налог на прибыль организаций	91,4	1,4	90,1	-	0,1	1,2
налоги, сборы и регулярные платежи за пользование природными ресурсами на доходы физических лиц	6,1	0,1	6,1	-	-	-
акцизы	1916,9	28,7	1916,8	-	0,1	-
из них на:						
спирт этиловый из всех видов сырья	0,0	0,0	0,0	-	-	-
алкогольную продукцию с объемной долей этилового спирта свыше 9% (за исключением вин)	1851,8	27,7	1851,8	-	0,0	-
вина	64,8	1,0	64,7	-	0,1	-
пиво	0,3	0,0	0,3	-	-	-
автомобильный бензин	-	-	-	-	-	-
прочие	3979,1	59,5	3953,9	12,6	12,6	0,1

Задолженность по налогам и сборам на 1 декабря 2017г. составила 43,8% от суммы поступлений в бюджет, в том числе по налогу на добавленную стоимость – 39,7%, по налогу на прибыль организаций – 6,2%.

Недоимка по налоговым платежам на 1 декабря 2017г. составила 99,1% от общего объема задолженности, приостановленные к взысканию платежи – 0,5%, реструктурированная задолженность – 0,2%, отсроченные (рассроченные) платежи – 0,2%.

6.3. ФИНАНСОВЫЕ РЕЗУЛЬТАТЫ ДЕЯТЕЛЬНОСТИ ОРГАНИЗАЦИЙ (без субъектов малого предпринимательства)

Сальдированный финансовый результат (прибыль минус убыток) организаций (без субъектов малого предпринимательства, банков, страховых и бюджетных организаций) в действующих ценах в январе-ноябре 2017г. сложился отрицательно и составил 698 млн.рублей.

САЛЬДИРОВАННЫЙ ФИНАНСОВЫЙ РЕЗУЛЬТАТ ОРГАНИЗАЦИЙ ПО ВИДАМ ЭКОНОМИЧЕСКОЙ ДЕЯТЕЛЬНОСТИ В ЯНВАРЕ-НОЯБРЕ 2017 ГОДА

	Млн.рублей	Число прибыльных организаций в % к общему числу организаций	Сумма прибыли, млн.рублей	Число убыточных организаций в % к общему числу организаций	Сумма убытка, млн.рублей
Всего	-698,0	57,3	1113,2	42,7	1811,3
из них:					
Сельское, лесное хозяйство, охота, рыболовство и рыбоводство	... ¹⁾	100,0	... ¹⁾	-	-
Добыча полезных ископаемых	... ¹⁾	50,0	... ¹⁾	50,0	... ¹⁾
Обрабатывающие производства	702,2	69,2	894,1	30,8	191,9
Обеспечение электрической энергией, газом и паром; кондиционирование воздуха	-1266,6	55,6	60,4	44,4	1326,9
Водоснабжение; водоотведение, организация сбора и утили- зации отходов, деятельность по ликвидации загрязнений	-14,0	53,8	14,8	46,2	28,8
Строительство	9,6	100,0	9,6	-	-
Торговля оптовая и розничная; ремонт автотранспортных средств и мотоциклов	-9,3	60,0	47,3	40,0	56,5
Транспортировка и хранение	-28,2	20,0	2,8	80,0	31,0
Деятельность гостиниц и предприятий общественного питания	... ¹⁾	-	-	100,0	... ¹⁾
Деятельность в области информации и связи	-8,1	42,9	0,9	57,1	9,0
Деятельность финансовая и страховая	-	-	-	-	-
Деятельность по операциям с недвижимым имуществом	-33,1	40,0	-	60,0	33,1
Деятельность профессиональная, научная и техническая	-2,1	60,0	2,4	40,0	4,6
Деятельность административная и сопутствующие дополнительные услуги	... ¹⁾	100,0	... ¹⁾	-	-
Государственное управление и обеспечение военной безопасности; социальное обеспечение	-	-	-	-	-
Образование	-0,7	-	-	100,0	0,7
Деятельность в области здравоохранения и социальных услуг	... ¹⁾	100,0	... ¹⁾	-	-
Деятельность в области культуры, спорта, организации досуга и развлечений	-	-	-	-	-
Предоставление прочих видов услуг	-0,5	50,0	1,6	50,0	2,1

1) Данные не публикуются в целях обеспечения конфиденциальности первичных статистических данных, полученных от организаций в соответствии с Федеральным законом от 29.11.07 №282-ФЗ «Об официальном статистическом учете и системе государственной статистики в Российской Федерации» (ст. 4, п.5; ст.9, п.1).

Доля убыточных организаций в январе-ноябре 2017г. снизилась по сравнению с предыдущим периодом отчетного года на 1 процентный пункт и составила 42,7%.

6.4. СОСТОЯНИЕ ПЛАТЕЖЕЙ И РАСЧЕТОВ В ОРГАНИЗАЦИЯХ

Суммарная задолженность по обязательствам (кредиторская, задолженность по кредитам банков и займам) организаций на 1 декабря 2017г. составила 29517,4 млн.рублей, из нее просроченная – 6738,2 млн.рублей или 22,8% от общей суммы задолженности.

Кредиторская задолженность на 1 декабря 2017г. составила 21028,1 млн.рублей, из нее просроченная – 6619,1 млн.рублей, или 31,5% от общей суммы кредиторской задолженности.

РАЗМЕР И СТРУКТУРА ПРОСРОЧЕННОЙ КРЕДИТОРСКОЙ ЗАДОЛЖЕННОСТИ ПО ВИДАМ ЭКОНОМИЧЕСКОЙ ДЕЯТЕЛЬНОСТИ НА 1 ДЕКАБРЯ 2017 ГОДА

млн.рублей

	Просроченная кредиторская задолженность	из нее		
		поставщикам	в бюджет	по платежам в государственные внебюджетные фонды
Всего	6619,1	5560,5	163,7	156,3
из них:				
Сельское, лесное хозяйство, охота, рыболовство и рыбоводство	-	-	-	-
Добыча полезных ископаемых	-	-	-	-
Обрабатывающие производства	208,5	10,9	94,9	71,1
Обеспечение электрической энергией, газом и паром; кондиционирование воздуха	5808,7	5137,2	-	-
Водоснабжение; водоотведение, организация сбора и утилизации отходов, деятельность по ликвидации загрязнений	244,0	176,7	29,5	28,2
Строительство	-	-	-	-
Торговля оптовая и розничная; ремонт автотранспортных средств и мотоциклов	82,8	82,8	-	-
Транспортировка и хранение	30,8	3,5	4,4	20,8
Деятельность гостиниц и предприятий общественного питания	-	-	-	-
Деятельность в области информации и связи	123,7	121,9	0,6	0,4
Деятельность финансовая и страховая	-	-	-	-
Деятельность по операциям с недвижимым имуществом	120,7	27,6	34,2	35,9
Деятельность профессиональная, научная и техническая	-	-	-	-
Деятельность административная и сопутствующие дополнительные услуги	-	-	-	-
Государственное управление и обеспечение военной безопасности; социальное обеспечение	-	-	-	-
Образование	-	-	-	-
Деятельность в области здравоохранения и социальных услуг	-	-	-	-
Деятельность в области культуры, спорта, организации досуга и развлечений	-	-	-	-
Предоставление прочих видов услуг	-	-	-	-

Задолженность организаций по полученным кредитам и займам на 1 декабря 2017г. составила 8489,4 млн.рублей, в том числе просроченная задолженность – 119 млн.рублей или 1,4% от объема задолженности по полученным кредитам и займам.

**РАЗМЕР И СТРУКТУРА ПРОСРОЧЕННОЙ ЗАДОЛЖЕННОСТИ
ПО КРЕДИТАМ БАНКОВ И ЗАЙМАМ ПО ВИДАМ ЭКОНОМИЧЕСКОЙ ДЕЯТЕЛЬНОСТИ
НА 1 ДЕКАБРЯ 2017 ГОДА**

млн.рублей

	Задолженность по полученным кредитам и займам		Структура просроченной задолженности по кредитам банков и займам, в % к итогу
	всего	в том числе просроченная	
Всего	8489,4	119,0	100
из них:			
Сельское, лесное хозяйство, охота, рыболовство и рыбоводство	... ¹⁾	-	-
Добыча полезных ископаемых	... ¹⁾	-	-
Обрабатывающие производства	6173,8	23,1	19,4
Обеспечение электрической энергией, газом и паром; кондиционирование воздуха	106,5	91,0	76,5
Водоснабжение; водоотведение, организация сбора и утилизации отходов, деятельность по ликвидации загрязнений	-	-	-
Строительство	266,5	-	-
Торговля оптовая и розничная; ремонт автотранспортных средств и мотоциклов	707,0	-	-
Транспортировка и хранение	4,1	1,2	1,0
Деятельность гостиниц и предприятий общественного питания	-	-	-
Деятельность в области информации и связи	-	-	-
Деятельность финансовая и страховая	-	-	-
Деятельность по операциям с недвижимым имуществом	4,0	2,5	2,1
Деятельность профессиональная, научная и техническая	2,8	-	-
Деятельность административная и сопутствующие дополнительные услуги	-	-	-
Государственное управление и обеспечение военной безопасности; социальное обеспечение	-	-	-
Образование	5,9	-	-
Деятельность в области здравоохранения и социальных услуг	... ¹⁾	-	-
Деятельность в области культуры, спорта, организации досуга и развлечений	-	-	-
Предоставление прочих видов услуг	5,2	1,2	1,0

1) Данные не публикуются в целях обеспечения конфиденциальности первичных статистических данных, полученных от организаций в соответствии с Федеральным законом от 29.11.07 №282-ФЗ «Об официальном статистическом учете и системе государственной статистики в Российской Федерации» (ст. 4, п.5; ст.9, п.1).

Дебиторская задолженность на 1 декабря 2017г. составила 10849,9 млн.рублей, из нее просроченная – 788,2 млн.рублей, или 7,3% от общей суммы дебиторской задолженности.

**РАЗМЕР И СТРУКТУРА ПРОСРОЧЕННОЙ ДЕБИТОРСКОЙ ЗАДОЛЖЕННОСТИ ПО ВИДАМ
ЭКОНОМИЧЕСКОЙ ДЕЯТЕЛЬНОСТИ НА 1 ДЕКАБРЯ 2017 ГОДА**

млн.рублей

	Просроченная дебиторская задолженность	В том числе:		
		покупателей	из нее:	
			по полученным векселям	государственных заказчиков по оплате за поставленную продукцию
Всего	788,2	606,4	-	202,2
из них:				
Сельское, лесное хозяйство, охота, рыболовство и рыбоводство	... ¹⁾	... ¹⁾	-	-
Добыча полезных ископаемых	-	-	-	-
Обрабатывающие производства	106,8	47,8	-	0,3
Обеспечение электрической энергией, газом и паром; кондиционирование воздуха	33,5	33,5	-	-
Водоснабжение; водоотведение, организация сбора и утилизации отходов, деятельность по ликвидации загрязнений	290,3	290,3	-	-
Строительство	-	-	-	-
Торговля оптовая и розничная; ремонт автотранспортных средств и мотоциклов	200,6	200,6	-	200,6
Транспортировка и хранение	20,9	20,9	-	-
Деятельность гостиниц и предприятий общественного питания	-	-	-	-
Деятельность в области информации и связи	122,3	3,2	-	-
Деятельность финансовая и страховая	-	-	-	-
Деятельность по операциям с недвижимым имуществом	10,4	6,7	-	-
Деятельность профессиональная, научная и техническая	0,2	0,2	-	-
Деятельность административная и сопутствующие дополнительные услуги	... ¹⁾	... ¹⁾	-	... ¹⁾
Государственное управление и обеспечение военной безопасности; социальное обеспечение	-	-	-	-
Образование	0,5	0,5	-	-
Деятельность в области здравоохранения и социальных услуг	-	-	-	-
Деятельность в области культуры, спорта, организации досуга и развлечений	-	-	-	-
Предоставление прочих видов услуг	-	-	-	-
1) Данные не публикуются в целях обеспечения конфиденциальности первичных статистических данных, полученных от организаций в соответствии с Федеральным законом от 29.11.07 №282-ФЗ «Об официальном статистическом учете и системе государственной статистики в Российской Федерации» (ст. 4, п.5; ст.9, п.1).				

ОСНОВНЫЕ ПОКАЗАТЕЛИ,
ХАРАКТЕРИЗУЮЩИЕ УРОВЕНЬ ЖИЗНИ НАСЕЛЕНИЯ¹⁾

	Ноябрь 2017г.	В % к		Январь- ноябрь 2017г.	Январь- ноябрь 2017 г. в % к январю- ноябрю 2016г.	Справочно		
		ноябрю 2016г.	октябрю 2017г.			ноябрь 2016г. в % к		январь- ноябрь 2016г. в % к январю- ноябрю 2015г.
						ноябрю 2015 г.	октябрю 2016г.	
Денежные доходы (в среднем на душу населения), рублей	22076,7	99,5	98,1	21550,3	101,6	103,9	100,4	101,6
Реальные располагаемые денежные доходы		96,9	97,4		97,9	96,2	99,1	94,7
Среднемесячная начисленная заработная плата одного работника:								
номинальная, рублей	24129,5	107,7	105,7	22981,7	103,7	108,4	103,4	105,0
реальная		106,2	105,7		101,9	102,8	102,3	98,0
1) Предварительные данные.								

7.1. ДЕНЕЖНЫЕ ДОХОДЫ

Реальные располагаемые денежные доходы (доходы за вычетом обязательных платежей, скорректированные на индекс потребительских цен) в январе-ноябре 2017 г. по сравнению с январем-ноябрем 2016г. уменьшились на 2,1 %.

ДИНАМИКА РЕАЛЬНЫХ РАСПОЛАГАЕМЫХ ДЕНЕЖНЫХ ДОХОДОВ ¹⁾

	В % к	
	соответствующему периоду предыдущего года	предыдущему периоду
2016г.		
Январь	88,6	45,3
Февраль	94,7	138,8
Март	90,9	95,0
I квартал	91,5	72,4
Апрель	87,6	114,2
Май	100,1	77,9
Июнь	97,7	118,5
II квартал	94,3	109,8
I полугодие	93,0	
Июль	94,6	102,9
Август	98,7	98,9
Сентябрь	103,9	100,7
III квартал	98,9	104,9
Январь-сентябрь	95,0	
Октябрь	91,5	97,5
Ноябрь	96,2	99,1
Январь-ноябрь	94,7	
Декабрь	92,1	147,5
IV квартал	96,6	108,3
Год	94,3	

	В % к	
	соответствующему периоду предыдущего года	предыдущему периоду
2017г.		
Январь	108,8	53,5
Февраль	90,1	115,0
Март	100,7	106,2
I квартал	98,9	77,1
Апрель	87,0	98,6
Май	107,3	96,1
Июнь	101,2	111,9
II квартал	97,7	108,4
I полугодие	98,2	
Июль	94,6	96,3
Август	99,9	104,5
Сентябрь	97,7	98,4
III квартал	97,4	104,6
Январь-сентябрь	97,9	
Октябрь	98,6	98,5
Ноябрь	96,9	97,4
Январь-ноябрь	97,9	
1) Предварительные данные.		

Зарботная плата. Среднемесячная номинальная начисленная заработная плата в ноябре 2017г., по оценке, составила 24129,5 рубля и по сравнению с ноябрем 2016г. увеличилась на 7,7%, в январе-ноябре 2017г. – 22981,7 рубля и 103,7% к январю-ноябрю 2016 года.

**ДИНАМИКА СРЕДНЕМЕСЯЧНОЙ НОМИНАЛЬНОЙ И РЕАЛЬНОЙ
НАЧИСЛЕННОЙ ЗАРАБОТНОЙ ПЛАТЫ РАБОТНИКОВ ОРГАНИЗАЦИЙ**

	Среднемесячная номинальная начисленная заработная плата, рублей	В % к		Реальная начисленная заработная плата в % к	
		соответствующему периоду предыдущего года	предыдущему периоду	соответствующему периоду предыдущего года	предыдущему периоду
2016г.					
Январь	20169,8	102,2	74,0	92,7	73,4
Февраль	21388,4	105,3	106,2	97,8	105,8
Март	21271,2	103,8	99,5	96,7	99,0
I квартал	20938,6	103,8	93,3	95,8	91,1
Апрель	20707,1	102,5	97,6	95,5	96,9
Май	22871,3	107,2	110,5	100,1	110,3
Июнь	24599,5	103,7	107,6	100,0	103,5
II квартал	22720,9	104,5	108,6	97,3	107,1
I полугодие	21820,7	104,1		96,5	
Июль	21531,2	105,3	87,5	104,9	84,4
Август	21167,3	112,1	98,3	101,1	98,6
Сентябрь	21937,4	106,3	103,6	100,0	103,5
III квартал	23915,8	103,4	105,3	96,7	105,1
Январь-сентябрь	22185,7	103,0		97,3	
Октябрь	21780,3	103,8	99,3	100,1	98,4
Ноябрь	22402,8	108,4	103,4	102,8	102,3
Январь-ноябрь	22168,8	105,0		98,0	

	Среднемесячная номинальная начисленная заработная плата, рублей	В % к		Реальная начисленная заработная плата в % к	
		соответствующему периоду предыдущего года	предыдущему периоду	соответствующему периоду предыдущего года	предыдущему периоду
2017г					
Январь	21163,2	104,9	70,2	97,6	69,9
Февраль	22080,2	100,5	104,5	96,3	104,2
Март	22412,7	103,2	101,4	99,0	101,0
I квартал	21873,7	101,8	91,7	97,5	90,4
Апрель	22597,5	106,9	101,1	103,1	101,0
Май	23598,1	103,2	104,4	96,2	101,0
Июнь	26695,3	108,5	113,1	99,8	104,0
II квартал	24291,5	103,4	111,1	99,6	105,3
I полугодие	23084,6	102,6		98,6	
Июль	22588,1	104,9	84,4	100,9	103,9
Август	21189,1	100,1	94,0	97,6	94,9
Сентябрь	23133,7	105,5	108,0	104,5	107,3
III квартал	24792,2	103,7	102,1	100,8	102,8
Январь-сентябрь	22852,9	103,0		99,8	
Октябрь	22611,0	103,8	97,0	102,4	96,7
Ноябрь	24129,5	107,7	105,7	106,2	105,7
Январь-ноябрь	22981,7	103,7		101,9	-

**СРЕДНЕМЕСЯЧНАЯ НАЧИСЛЕННАЯ ЗАРАБОТНАЯ ПЛАТА РАБОТНИКОВ ОРГАНИЗАЦИЙ
(БЕЗ ВЫПЛАТ СОЦИАЛЬНОГО ХАРАКТЕРА) ПО ВИДАМ ЭКОНОМИЧЕСКОЙ ДЕЯТЕЛЬНОСТИ**

	Ноябрь 2017г.			Январь-ноябрь 2017г.		
	рублей	в % к		рублей	в % к	
		ноябрю 2016г.	октябрю 2017г.		январю-ноябрю 2016г.	к уровню среднемесячной заработной платы по республике
Всего	24129,5	107,7	105,7	22981,7	103,7	100
из них:						
Сельское, лесное хозяйство, охота, рыболовство и рыбоводство	11342,0	114,1	94,5	9956,5	113,7	43,3
Добыча полезных ископаемых	21276,2	100,1	104,0	22215,9	101,0	96,7
Обрабатывающие производства	19988,2	110,3	99,1	19785,9	112,7	86,1
Обеспечение электрической энергией, газом и паром; кондиционирование воздуха	30516,7	99,2	94,4	32781,6	104,9	142,6
Водоснабжение; водоотведение, организация сбора и утилизации отходов, деятельность по ликвидации загрязнений	18156,5	105,0	96,9	18590,0	115,7	80,9
Строительство	9696,3	91,9	64,6	11388,4	121,4	49,5
Торговля оптовая и розничная; ремонт автотранспортных средств и мотоциклов	14777,7	111,2	89,1	13161,5	116,0	57,3
Транспортировка и хранение	19828,4	99,3	101,1	21830,3	103,9	95,0
Деятельность гостиниц и предприятий общественного питания	12636,6	136,9	104,7	9264,1	120,4	40,3
Деятельность в области информации и связи	20961,5	93,8	102,6	22948,0	97,4	99,8
Деятельность финансовая и страховая	39854,3	102,5	93,0	45619,8	95,3	2,0р.
Деятельность по операциям с недвижимым имуществом	19920,9	128,1	120,9	17731,0	118,2	77,1
Деятельность профессиональная, научная и техническая	17331,0	95,7	85,8	16777,1	98,0	73,0
Деятельность административная и сопутствующие дополнительные услуги	14608,8	141,3	103,0	15533,2	103,4	67,6
Государственное управление и обеспечение военной безопасности; социальное обеспечение	46209,0	113,4	119,3	41700,7	101,4	1,8р.
Образование	18409,2	101,7	98,5	18356,9	105,0	79,9
Деятельность в области здравоохранения и социальных услуг	21866,5	120,0	113,1	19065,4	102,1	83,0
Деятельность в области культуры, спорта, организации досуга и развлечений	15839,7	123,7	107,2	13454,8	111,5	58,5
Предоставление прочих видов услуг	14650,5	99,1	87,6	13602,8	113,6	59,2

Просроченная задолженность по заработной плате (по данным, полученным от организаций, кроме субъектов малого предпринимательства). Суммарная задолженность по заработной плате по кругу наблюдаемых видов экономической деятельности на 1 января 2018г. составила 71,7 млн. рублей и увеличилась по сравнению с 1 января 2017г. в 10,5р., а по сравнению с 1 декабря 2017г. уменьшилась на 1,7%.

Объем просроченной задолженности по заработной плате, сложившийся на 1 января 2018г. составил 587 месячных фондов заработной платы работников наблюдаемых видов экономической деятельности.

ДИНАМИКА ПРОСРОЧЕННОЙ ЗАДОЛЖЕННОСТИ ПО ЗАРАБОТНОЙ ПЛАТЕ¹⁾

на начало месяца

	Просроченная задолженность по заработной плате		В том числе задолженность				Численность работников, перед которыми имеется просроченная задолженность по заработной плате, человек
	тыс.рублей	в % к предыдущему месяцу	из-за несвоевременного получения денежных средств из бюджетов всех уровней		из-за отсутствия собственных средств		
			тыс.рублей	в % к предыдущему месяцу	тыс.рублей	в % к предыдущему месяцу	
2016г.							
Январь	28170	100,1	-	-	28170	100,1	499
Февраль	32302	114,7	-	-	32302	114,7	683
Март	35974	111,4	528	-	35446	109,7	884
Апрель	38125	106,0	253	47,9	37872	106,8	884
Май	84000	2,2р.	-	-	84000	2,2р.	795
Июнь	85171	101,4	3500	-	81671	97,2	674
Июль	6564	7,7	-	-	6564	8,0	45
Август	6470	98,6	-	-	6470	98,6	45
Сентябрь	81667	12,6р.	-	-	81667	12,6р.	510
Октябрь	80678	98,8	-	-	80678	98,8	481
Ноябрь	85142	105,5	-	-	85142	105,5	591
Декабрь	85474	100,4	-	-	85474	100,4	581
2017г.							
Январь	6840	8,0	-	-	6840	8,0	116
Февраль	79571	11,6р.	1660	-	77911	11,4р.	695
Март	73480	92,3	1157	69,7	72323	92,8	660
Апрель	71971	97,9	922	79,7	71049	98,2	512
Май	71415	99,2	917	99,5	70498	99,2	537
Июнь	70631	98,9	-	-	70631	98,9	471
Июль	70766	100,2	-	-	70766	100,2	471
Август	8314	11,7	-	-	8314	11,7	58
Сентябрь	7496	90,2	-	-	7496	90,2	58
Октябрь	72672	9,7р.	-	-	72672	9,7р.	510
Ноябрь	72769	100,1	-	-	72769	100,1	492
Декабрь	72890	100,2	-	-	72890	100,2	492
2018г.							
Январь	71652	98,3	-	-	71652	98,3	470

1) По кругу наблюдаемых видов экономической деятельности (без субъектов малого предпринимательства).

Задолженность из-за несвоевременного получения денежных средств из бюджетов всех уровней по кругу наблюдаемых видов экономической деятельности на 1 января 2018 года отсутствовала.

Из общей суммы просроченной задолженности 1,5 млн. рублей (2,1%) приходились на задолженность, образовавшуюся в 2017г., 70,2 млн. рублей (97,9%) – в 2016г. и ранее.

**ПРОСРОЧЕННАЯ ЗАДОЛЖЕННОСТЬ ПО ЗАРАБОТНОЙ ПЛАТЕ ПО ВИДАМ ЭКОНОМИЧЕСКОЙ ДЕЯТЕЛЬНОСТИ
НА 1 ЯНВАРЯ 2018 ГОДА**

	Всего	В том числе				из-за отсутствия собственных средств
		из-за недофинансирования из бюджетов всех уровней	из них			
			федерального бюджета	республиканского бюджета	местных бюджетов	
Тыс. рублей						
Всего	71652	-	-	-	-	71652
в том числе:						
Обрабатывающие производства	65943	-	-	-	-	65943
Обеспечение электрической энергией, газом и паром; кондиционирование воздуха	-	-	-	-	-	-
Строительство	-	-	-	-	-	-
Транспортировка и хранение	-	-	-	-	-	-
Деятельность по операциям с недвижимым имуществом	-	-	-	-	-	-
Водоснабжение; водоотведение, организация сбора и утилизации отходов, деятельность по ликвидации загрязнений	-	-	-	-	-	-
Деятельность в области культуры, спорта, организации досуга и развлечений	5709	-	-	-	-	5709
в % к 1 декабря 2017г.						
Всего	98,3	-	-	-	-	98,3
в том числе:						
Обрабатывающие производства	100,1	-	-	-	-	100,1
Обеспечение электрической энергией, газом и паром; кондиционирование воздуха	-	-	-	-	-	-
Строительство	-	-	-	-	-	-
Транспортировка и хранение	-	-	-	-	-	-
Деятельность по операциям с недвижимым имуществом	-	-	-	-	-	-
Водоснабжение; водоотведение, организация сбора и утилизации отходов, деятельность по ликвидации загрязнений	-	-	-	-	-	-
Деятельность в области культуры, спорта, организации досуга и развлечений	101,1	-	-	-	-	101,1

7.2. ИСПОЛЬЗОВАНИЕ ДЕНЕЖНЫХ ДОХОДОВ

ДИНАМИКА ДЕНЕЖНЫХ ДОХОДОВ И РАСХОДОВ НАСЕЛЕНИЯ ¹⁾

млн.рублей

	Денежные доходы населения	Денежные расходы населения	Превышение денежных доходов над расходами (+) или расходов над доходами (-)
2016г.			
Январь	10737,1	10352,5	384,7
Февраль	15140,5	13003,4	2137,0
Март	14597,0	13010,7	1586,3
I квартал	40474,6	36366,5	4108,1
Апрель	16840,9	14922,7	1918,1
Май	12998,1	12065,0	933,2
Июнь	15311,1	13221,4	2089,7
II квартал	45150,1	40209,0	4941,1
I полугодие	85624,7	76575,6	9049,1
Июль	16010,8	13493,8	2517,0
Август	15630,6	13620,9	2009,7
Сентябрь	15748,9	14000,7	1748,3
III квартал	47390,3	41115,3	6275,0
Январь-сентябрь	133015,0	117690,9	15324,1
Октябрь	15543,9	13977,4	1566,6
Ноябрь	15613,2	13861,6	1751,6
Январь-ноябрь	164172,2	145529,8	18642,3
Декабрь	23502,7	19801,1	3701,6
IV квартал	54659,8	47640,1	7019,8
Год	187674,8	165331,0	22343,9
2017г.			
Январь	12153,2	11936,3	216,9
Февраль	14364,6	12826,0	1538,6
Март	15450,7	14460,9	989,8
I квартал	41968,6	39223,3	2745,3
Апрель	14973,0	12455,9	2517,1
Май	14533,4	13069,6	1463,8
Июнь	16382,5	13928,9	2453,6
II квартал	45888,9	39454,4	6434,5
I полугодие	87857,5	78677,7	9179,8
Июль	15546,2	13325,3	2220,9
Август	16089,9	14194,9	1895,0
Сентябрь	15859,2	14377,6	1481,6
III квартал	47495,3	41897,8	5597,5
Январь-сентябрь	135352,8	120575,5	14777,4
Октябрь	15832,3	14293,0	1539,2
Ноябрь	15525,7	13870,6	1655,1
Январь-ноябрь	166710,7	148739,1	17971,7

1) Предварительные данные.

ПОКУПАТЕЛЬНАЯ СПОСОБНОСТЬ СРЕДНЕДУШЕВЫХ ДЕНЕЖНЫХ ДОХОДОВ НАСЕЛЕНИЯ¹⁾

	<i>Ноябрь 2017г.</i>	<i>В % к ноябрю 2016г.</i>
Продовольственные товары, кг в месяц		
говядина (кроме бескостного мяса)	71,8	98,8
свинина (кроме бескостного мяса)	83,5	100,7
баранина (кроме бескостного мяса)	61,3	96,4
куры охлажденные и мороженые	161,0	101,1
рыба свежая (кроме лососевых пород и филе)	112,9	96,2
масло сливочное	46,7	80,5
масло подсолнечное	225,2	113,1
маргарин	202,3	98,9
молоко питьевое цельное пастеризованное, л	413,9	87,9
яйца куриные, шт	4387	106,3
сахар-песок	520,2	120,0
соль йодированная пищевая	1433,8	104,5
чай черный байховый	25,8	95,9
мука пшеничная	643,6	98,1
хлеб и булочные изделия из пшеничной муки	557,9	97,0
хлеб из ржаной, ржано-пшеничной муки	567,7	98,2
рис шлифованный	380,0	104,4
крупы	492,0	102,5
вермишель	305,7	94,5
картофель	879,0	75,3
капуста белокочанная свежая	1101,6	104,0
лук репчатый	895,0	91,2
морковь	742,5	103,5
яблоки	290,5	105,8
Непродовольственные товары, шт, в месяц		
куртка мужская без утеплителя (ветровка)	6,4	92,8
костюм-двойка мужской	2,5	89,3
сорочка верхняя мужская из хлопчатобумажных или смесовых тканей	18,3	96,3
пальто женское демисезонное	1,9	95,0
джерпер для взрослых	11,2	97,4
сапоги, ботинки для детей школьного возраста зимние с верхом из натуральной кожи, пар	6,3	94,0
сигареты с фильтром отечественные	6076	89,7
холодильники бытовые	0,941	104,9
телевизоры цветного изображения	1,183	99,5
бензин автомобильный, л	590,5	94,0
Платные услуги, в месяц		
электроэнергия в квартирах, кВт-ч	6925	96,4
газ сетевой, платежей	353	97,5
газ сжиженный в баллонах, л	2425	105,6
проезд в городском муниципальном автобусе, поездок	1698	99,5
абонентская плата за неограниченный объем местных телефонных соединений, платежей	57	96,6
<i>1) Товарный эквивалент среднемесячного денежного дохода по товарам и услугам с конкретными потребительскими свойствами.</i>		

Численность рабочей силы в декабре 2017г. составила, по итогам обследования рабочей силы 342,8 тыс. человек, в их числе 300,6 тыс. человек, или 87,7% рабочей силы были заняты в экономике и 42,2 тыс. человек или 12,3% не имели занятия.

ДИНАМИКА ЧИСЛЕННОСТИ РАБОЧЕЙ СИЛЫ

	Численность рабочей силы, тыс. человек	В том числе		Уровень занятости, %	Уровень безработицы, %
		заняты	безработные		
2016г.					
Январь	321	279	42	54,8	13,0
Февраль	311	270	41	53,1	13,1
Март	310	271	39	53,4	12,5
I квартал (в среднем за месяц)	314	274	40	53,8	12,9
Апрель	314	277	37	61,8	11,8
Май	316	283	33	55,6	10,5
Июнь	331	302	29	59,3	8,9
II квартал (в среднем за месяц)	320	287	33	56,4	10,4
Июль	327	305	22	59,9	6,8
Август	323	302	21	59,4	6,4
Сентябрь	333	310	23	60,9	6,9
III квартал (в среднем за месяц)	328	306	22	60,1	6,7
Октябрь	329	300	29	59,0	8,9
Ноябрь	335	305	30	59,9	9,0
Декабрь	334	298	36	58,6	10,8
IV квартал (в среднем за месяц)	333	301	32	59,2	9,6
Год (в среднем за месяц)	324	292	32	57,4	9,9
2017г.					
Январь	322	281	40	49,8	12,5
Февраль	330	286	44	50,5	13,3
Март	326	284	42	50,1	13,0
I квартал (в среднем за месяц)	326	284	42	50,1	12,9
Апрель	327	285	42	50,4	12,7
Май	327	287	40	50,8	12,0
Июнь	332	294	38	52,0	11,4
II квартал (в среднем за месяц)	329	289	40	51,0	12,1
Июль	333	295	38	52,2	11,4
Август	337	301	36	53,2	10,8
Сентябрь	351	317	34	56,0	9,8
III квартал (в среднем за месяц)	340	304	36	53,8	10,6
Октябрь	351	314	37	55,5	10,5
Ноябрь	331	292	39	51,6	11,8
Декабрь	343	301	42	53,1	12,3
IV квартал (в среднем за месяц)	341	302	39	53,4	11,5
Год (в среднем за месяц)	334	295	39	52,1	11,8

Численность работников. В ноябре 2017г. численность штатных работников (без учета совместителей) организаций, не относящихся к субъектам малого предпринимательства, средняя численность работников которых превышает 15 человек, составила 97,0 тыс.человек. На условиях совместительства и по договорам гражданско-правового характера для работы в этих организациях привлекалось еще 4,5 тыс. человек (в эквиваленте полной занятости). Число замещенных рабочих мест работниками списочного состава, совместителями и лицами, выполнявшими работы по договорам гражданско-правового характера, в организациях в ноябре 2017г. составило 101,5 тыс.человек.

**ДИНАМИКА ЧИСЛА ЗАМЕЩЕННЫХ РАБОЧИХ МЕСТ В ОРГАНИЗАЦИЯХ
(без субъектов малого предпринимательства)**

	Ноябрь 2017г.	В % к		Январь-ноябрь 2017г.	Январь-ноябрь 2017 в % к январю-ноябрю 2016г.	Справочно		
		ноябрю 2016г.	октябрю 2017г.			ноябрь 2016г. в % к		январь-ноябрь 2016г. в % к январю-ноябрю 2015г.
						ноябрю 2015г.	октябрю 2016г.	
Всего замещенных рабочих мест	101539	98,3	99,8	102827	100,8	99,5	100,3	98,6
в том числе:								
работниками списочного состава (без внешних совместителей)	97029	98,3	100,0	98267	100,8	99,8	100,4	98,7
внешними совместителями	2826	96,5	97,2	2851	98,9	97,5	99,8	96,9
работниками, выполнявшими работы по договорам гражданско-правового характера	1683	105,8	98,2	1709	104,9	88,2	97,8	95,9

Безработица. В декабре 2017г., по предварительным итогам выборочного обследования рабочей силы, 42,2 тыс. человек, или 12,3 % рабочей силы классифицировались как безработные (в соответствии с методологией Международной Организации Труда). В государственных учреждениях службы занятости населения в качестве безработных было зарегистрировано 8,4 тыс. человек, в том числе 6,8 тыс. человек получали пособие по безработице.

ДИНАМИКА ЧИСЛЕННОСТИ БЕЗРАБОТНЫХ

	Общая численность безработных			Численность официально зарегистрированных безработных (на конец месяца)		
	человек	в % к		человек	в % к	
		соответствующему периоду предыдущего года	предыдущему периоду		соответствующему периоду предыдущего года	предыдущему периоду
2016г.						
Январь	41703	136,4	101,3	7912	87,6	97,7
Февраль	40817	122,4	97,9	8475	87,6	107,1
Март	38801	97,9	95,1	8787	94,0	103,7
Апрель	37089	93,5	95,6	8740	98,3	99,5
Май	33219	99,0	89,6	8700	103,2	99,5
Июнь	29411	130,3	88,5	8499	101,8	97,7
Июль	22251	104,3	75,7	8587	104,8	101,0
Август	20790	128,6	93,4	8576	104,2	99,9
Сентябрь	23047	99,3	110,9	9042	108,8	105,4
Октябрь	29294	108,9	127,1	8618	106,1	95,3
Ноябрь	30274	75,9	103,3	9136	115,8	106,0
Декабрь	36006	87,4	118,9	9054	111,8	99,1
Год (в среднем за месяц)	31892	104,0		8677	101,5	

	Общая численность безработных			Численность официально зарегистрированных безработных (на конец месяца)		
	человек	в % к		человек	в % к	
		соответствующему периоду предыдущего года	предыдущему периоду		соответствующему периоду предыдущего года	предыдущему периоду
2017г.						
Январь	40103	96,2	111,4	8809	111,3	97,3
Февраль	44017	107,8	109,8	9030	106,5	102,5
Март	42415	109,3	96,4	8961	102,0	99,2
Апрель	41679	112,3	98,3	8733	99,9	97,5
Май	39837	119,9	95,5	8247	94,8	94,4
Июнь	37733	128,3	94,7	7957	93,6	96,5
Июль	37967	170,6	100,6	7797	90,8	97,9
Август	36266	174,4	95,5	7783	90,8	99,8
Сентябрь	34533	149,8	95,2	7916	87,5	101,7
Октябрь	36766	125,5	106,5	7986	92,7	100,9
Ноябрь	38969	128,7	106,0	8228	90,1	103,0
Декабрь	42212	117,2	108,3	8442	93,2	102,6
Год (в среднем за месяц)	39374	123,5		8324	95,9	

ДВИЖЕНИЕ ЧИСЛЕННОСТИ БЕЗРАБОТНЫХ, ЗАРЕГИСТРИРОВАННЫХ В ГОСУДАРСТВЕННОЙ СЛУЖБЕ ЗАНЯТОСТИ НАСЕЛЕНИЯ

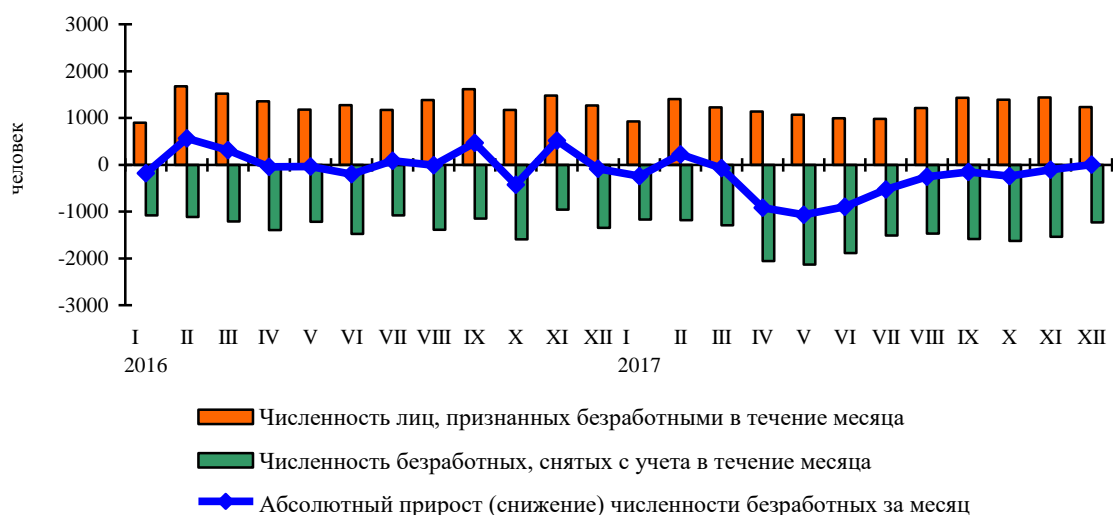

На конец декабря 2017г. уровень официально регистрируемой безработицы составил 2,6% от численности рабочей силы, против 2,8% на соответствующую дату прошлого года.

Потребность организаций в работниках. К концу декабря 2017г. нагрузка не занятого трудовой деятельностью населения, состоящего на учете в Комитете по занятости населения РСО-Алания, на одну заявленную вакансию составила 8,9 человека, что на 24,6% меньше, чем на соответствующую дату прошлого года.

**ДИНАМИКА ПОТРЕБНОСТИ ОРГАНИЗАЦИЙ В РАБОТНИКАХ, ЗАЯВЛЕННОЙ
В ГОСУДАРСТВЕННУЮ СЛУЖБУ ЗАНЯТОСТИ НАСЕЛЕНИЯ**

на конец месяца

	<i>Потребность организаций в работниках, заявленная в службу занятости населения, человек</i>	<i>Нагрузка не занятого трудовой деятельностью населения на одну заявленную вакансию</i>		
		<i>человек</i>	<i>в % к</i>	
			<i>соответствующему периоду предыдущего года</i>	<i>предыдущему периоду</i>
2016г.				
Январь	726	11,5	2,9р.	106,5
Февраль	637	13,9	2,4р.	120,9
Март	1050	8,7	138,1	62,6
Апрель	1093	8,4	129,2	96,6
Май	1049	8,6	130,3	102,4
Июнь	699	12,4	153,1	144,2
Июль	732	12,2	122,0	98,4
Август	999	8,9	115,6	73,0
Сентябрь	1005	9,3	138,8	104,5
Октябрь	812	11,0	146,7	118,3
Ноябрь	876	10,8	106,9	98,2
Декабрь	777	11,8	109,3	109,3
2017г.				
Январь	798	11,5	100,0	97,5
Февраль	882	10,5	75,5	91,3
Март	1094	8,4	96,6	80,0
Апрель	1385	6,5	77,4	77,4
Май	1435	5,9	68,6	90,8
Июнь	1240	6,6	53,2	111,8
Июль	1185	6,8	55,7	95,6
Август	1095	7,3	82,0	107,4
Сентябрь	1277	6,4	68,2	87,7
Октябрь	1016	8,1	73,6	126,6
Ноябрь	802	10,5	97,2	129,6
Декабрь	956	8,9	75,4	84,8

9.1. ОКРУЖАЮЩАЯ СРЕДА

По наблюдениям Гидрометцентра республики в декабре 2017 г. в атмосфере г. Владикавказа средне-месячная концентрация диоксида азота составила 0,074 мг/м³, что соответствует 1,8 ПДК. Максимальная из разовых концентраций была зафиксирована на посту № 1 (ул. Гадиева) и составила 0,322 мг/м³, что соответствует 1,6 ПДК.

9.2. ЗАБОЛЕВАЕМОСТЬ

По данным территориального управления Роспотребнадзора по РСО-Алания, заболеваемость населения отдельными инфекционными заболеваниями в январе–декабре 2017г. имела следующую структуру:

ЗАБОЛЕВАЕМОСТЬ НАСЕЛЕНИЯ ОТДЕЛЬНЫМИ ИНФЕКЦИОННЫМИ И ПАРАЗИТАРНЫМИ БОЛЕЗНЯМИ

	Январь-декабрь 2017г., случаев	В % к соответствующему периоду 2016г.	На 100000 человек	
			январь-декабрь 2017г.	в % к соответствующему периоду 2016г.
Зарегистрировано заболеваний:				
болезнь, вызванная вирусом иммунодефицита человека	163	137,0	23,1	136,7
острые кишечные инфекции ¹⁾	3074	96,1	436,5	96,2
вирусные гепатиты	197	122,4	28,0	122,8
дифтерия	-	-	-	-
коклюш	13	185,7	1,8	180,0
корь	2	40,0	0,3	42,9
краснуха	-	-	-	-
паротит эпидемический	5	100,0	0,7	100,0
острые инфекции верхних дыхательных путей, тыс.	106,1	106,7	15,1	107,1
грипп	101	89,4	14,3	89,4
сифилис	133	95,7	18,9	95,9
гонорея	256	89,2	36,4	89,4
туберкулез	264	91,3	37,5	91,5
педикулез	120	92,3	17,0	92,4
<i>1) Включаются: бактериальная дизентерия (шигеллез), энтериты, колиты, гастроэнтериты, пищевые токсикоинфекции (за исключением ботулизма).</i>				

9.3.ПРАВОНАРУШЕНИЯ

По данным Министерства Внутренних Дел по РСО-Алания криминальная ситуация в республике в 2017г. характеризовалась следующими данными.

СОСТОЯНИЕ ПРЕСТУПНОСТИ

	<i>Январь-декабрь 2017г., единиц</i>	<i>В % к соответствующему периоду 2016г.</i>	<i>Справочно январь-декабрь 2016г. в % к январю-декабрю 2015г.</i>
Зарегистрировано преступлений	7145	101,5	104,6
из них по отдельным составам преступлений:			
умышленное убийство и покушение на убийство	11	32,4	141,7
умышленное причинение тяжкого вреда здоровью	52	118,2	86,3
изнасилование и покушение на изнасилование	16	5,3р.	30,0
вымогательство	17	106,3	160,0
разбой	21	100,0	95,5
грабеж	78	100,0	90,7
кража	1341	82,9	119,2
в том числе из квартир	108	58,1	173,8
мошенничество	785	103,8	91,2
хулиганство	6	66,7	128,6
угоны транспортных средств	23	95,8	68,6
незаконное использование товарного знака	1	25,0	4р.

Число зарегистрированных преступлений в расчете на 100 тыс.человек населения в 2017г. составило 1016 преступлений, что выше соответствующего периода прошлого года на 1,6%.

Из числа преступлений, зарегистрированных в 2017г., 1855 отнесено к тяжким и особо тяжким, что на 13,8% больше, чем за 2016г.

Зарегистрировано 13 фактов поджога и 2 похищения человека.

В 2017г. зарегистрировано 866 преступлений экономической направленности.

Число зарегистрированных преступлений, связанных с незаконным оборотом наркотиков, увеличилось по сравнению с 2016г. на 33%.

ПРЕСТУПЛЕНИЯ, СВЯЗАННЫЕ С НЕЗАКОННЫМ ОБОРОТОМ НАРКОТИКОВ

	<i>Январь-декабрь 2017г., единиц</i>	<i>В % к соответствующему периоду 2016г.</i>	<i>Справочно январь-декабрь 2016г. в % к январю-декабрю 2015г.</i>
Зарегистрировано преступлений	1343	133,0	76,9
из них тяжкие и особо тяжкие	746	1,9р.	84,4
из общего числа преступлений совершены в крупных и особо крупных размерах	525	1,9р.	73,9
из числа зарегистрированных преступлений, уголовные дела и материалы о которых окончены расследованием либо разрешены в отчетном периоде, совершены:			
группой лиц по предварительному сговору	32	1,8р.	163,6
организованной группой либо преступным сообществом	3	75,0	33,3

Среди преступлений, связанных с незаконным оборотом наркотиков, 64,1% составляли факты незаконного изготовления, приобретения, хранения, перевозки, пересылки либо сбыта наркотических средств или психотропных веществ.

В 2017г. зарегистрировано 404 преступления, связанных с незаконным оборотом оружия, что на 13,5% больше, чем в 2016г.

Число выявленных лиц, совершивших преступления, в 2017г. увеличилось по сравнению с 2016г., на 11,6%, основная часть из них (85%) не имели постоянного источника дохода.

ХАРАКТЕРИСТИКА ЛИЦ, СОВЕРШИВШИХ ПРЕСТУПЛЕНИЯ

	<i>Январь-декабрь 2017г., единиц</i>	<i>В % к соответствующему периоду 2016г.</i>	<i>Справочно январь-декабрь 2016г. в % к январю-декабрю 2015г.</i>
Выявлено лиц, совершивших преступления	4259	111,6	91,8
из них:			
несовершеннолетних	65	65,0	104,2
женщин	630	111,3	84,4
учащихся, студентов	58	61,7	82,5
не имеющих постоянного источника дохода	3622	113,9	90,0
из них безработных	40	100,0	81,6

В 2017г. число лиц, совершивших преступления в составе организованной группы либо преступного сообщества (преступной организации), составило 350 человек, что ниже уровня прошлого года на 3,3%.

Раскрываемость преступлений в 2017г. составила 75,1% против 67,6% в 2016г., в том числе тяжких и особо тяжких преступлений – 60,8% против 53,3%.

Демографическая ситуация в январе – ноябре 2017г. характеризовалась следующими данными:

ПОКАЗАТЕЛИ ЕСТЕСТВЕННОГО ДВИЖЕНИЯ НАСЕЛЕНИЯ¹⁾

	Январь-ноябрь				
	человек			на 1000 человек населения	
	2017г.	2016г.	прирост (+), снижение (-)	2017г.	2016г.
Родившихся	8300	9075	-775	12,9	14,1
Умерших	6698	6715	-17	10,4	10,4
из них детей в возрасте до 1 года	47	68	-21	5,4 ²⁾	7,3 ²⁾
Естественный прирост (+), убыль (-)	1602	2360		2,5	3,7
Браков	3224	3294	-70	5,0	5,1
Разводов	1660	1665	-5	2,6	2,6

1) По данным месячной регистрации.
2) На 1000 родившихся живыми.

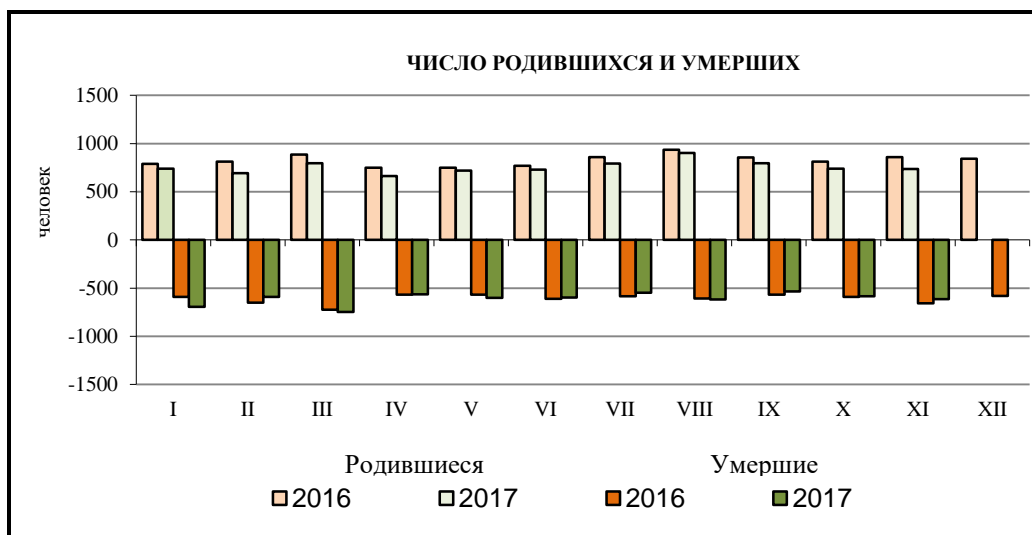

В январе-ноябре 2017г. зарегистрирован естественный прирост населения 1602 человека, против 2360 человек в январе-ноябре 2016г. Число родившихся снизилось на 8,5%, а число умерших на 0,3%. Число родившихся превысило число умерших на 23,9%, против 35,1% в январе-ноябре 2016г. Число браков по сравнению с январем-ноябрем 2016г. снизилось на 2,1%, а число разводов на 0,3%. На 1000 заключенных браков зарегистрировано 515 разводов (в январе-ноябре 2016г. -505).

РАСПРЕДЕЛЕНИЕ УМЕРШИХ ПО ПРИЧИНАМ СМЕРТИ¹⁾

	Январь-ноябрь						
	человек			в % ко всем умершим	на 100 тыс. человек населения		
	2017г.	2016г.	прирост (+), снижение (-)		2017г.	2016г.	2017г. в % к 2016г.
Всего умерших	6698	6715	-17	100	1039,6	1040,7	99,9
из них от:							
болезней системы кровообращения	3899	4221	-322	58,2	605,2	654,2	92,5
новообразований	914	1087	-173	13,6	141,9	168,5	84,2
внешних причин смерти	379	388	-9	5,7	58,8	60,1	97,8
из них от:							
всех видов транспортных несчастных случаев	82	106	-24	1,2	12,7	16,4	77,4
случайных отравлений алкоголем	1	4	-3	0,0	0,2	0,6	33,3
самоубийств	10	18	-8	0,1	1,6	2,8	57,1
убийств	18	18	-	0,3	2,8	2,8	100,0
болезней органов пищеварения	479	434	45	7,2	74,3	67,3	110,4
болезней органов дыхания	159	189	-30	2,4	24,7	29,3	84,3
некоторых инфекционных и паразитарных болезней	76	63	13	1,1	11,8	9,8	120,4

1) По данным месячной регистрации (без учета диагнозов окончательных медицинских свидетельств).

В структуре причин смертности населения в январе-ноябре 2017г. преобладали смерти от болезней системы кровообращения –58,2% и новообразований – 13,6%.

В январе-ноябре 2017г. число умерших детей в возрасте до одного года составило 47 человек, в расчете на 1000 родившихся живыми 5,4 человека, что меньше прошлого года на 26,0%.

РАСПРЕДЕЛЕНИЕ УМЕРШИХ В ВОЗРАСТЕ ДО 1 ГОДА ПО ПРИЧИНАМ СМЕРТИ¹⁾

	Январь-ноябрь						
	человек			в % ко всем умершим	на 10 тыс. родившихся, человек		
	2017г.	2016г.	прирост (+), снижение (-)		2017г.	2016г.	2017г. в % к 2016г.
Всего умерших в возрасте до 1 года	47	68	-21	100	53,8	72,8	73,9
из них от:							
врожденных аномалий состояний, возникающих в перинатальный период	11	16	-5	23,4	12,6	17,1	73,7
несчастных случаев	28	38	-10	59,6	32,1	40,7	78,9
инфекционных и паразитарных болезней	1	2	-1	2,1	1,1	2,1	52,4
болезней органов дыхания	1	6	-5	2,1	1,1	6,4	17,2
болезней органов дыхания	1	2	-1	2,1	1,1	2,1	52,4

1) По данным месячной регистрации (без учета диагнозов окончательных медицинских свидетельств).

Миграционная ситуация в январе-ноябре 2017г. характеризовалась следующими данными:

ОБЩИЕ ИТОГИ МИГРАЦИИ

	Январь-ноябрь 2017г.		Справочно январь-ноябрь 2016г.	
	человек	на 10 тыс. человек населения	человек	на 10 тыс. человек населения
Миграция - всего				
прибывшие	11495	178,9	11844	183,9
выбывшие	14330	223,1	14640	227,4
миграционный прирост (+), снижение (-)	-2835	-44,1	-2796	-43,5
в том числе: в пределах России				
прибывшие	10224	159,2	10824	168,1
выбывшие	13984	217,7	14037	218,1
миграционный прирост (+), снижение (-)	-3760	-58,5	-3213	-50,0
международная миграция				
прибывшие	1271	19,8	1020	15,8
выбывшие	346	5,4	603	9,3
миграционный прирост (+), снижение (-)	925	14,4	417	6,5
в том числе: с государствами-участниками СНГ				
прибывшие	584	9,1	525	8,2
выбывшие	178	2,8	273	4,2
миграционный прирост (+), снижение (-)	406	6,3	252	4,0
со странами дальнего зарубежья				
прибывшие	687	10,7	495	7,7
выбывшие	168	2,6	330	5,1
миграционный прирост (+), снижение (-)	519	8,1	165	2,6

В январе-ноябре 2017г. общая миграционная убыль населения республики увеличилась на 39 человек (на 9,3%). Отрицательное сальдо миграции определил отток населения из республики в другие регионы Российской Федерации.

Число лиц, мигрирующих в пределах республики, в январе-ноябре 2017г. по сравнению с январем-ноябрем 2016г. уменьшилось на 317 человек или на 9,2%.

В межрегиональной миграции отмечено снижение числа прибывших из других регионов Российской Федерации на 283 человека (3,8%), и увеличение выбывших из республики в другие регионы Российской Федерации на 264 человека (2,5%).

В международной миграции в январе-ноябре 2017г. отмечен миграционный прирост.

Руководитель



О.А. Быкадоров

ОБЪЕМ РАБОТ, ВЫПОЛНЕННЫХ ПО ВИДУ ДЕЯТЕЛЬНОСТИ «СТРОИТЕЛЬСТВО»

	Январь-декабрь 2017г.	
	тыс.руб.	в % к 2016г.
Всего	10573399	41,3
Районы:		
Алагирский	948600	71,7
Ардонский	933441	10,6
Дигорский	-	-
Ирафский	-	-
Кировский	-	-
Моздокский	951250	24,1
Правобережный	-	-
Пригородный	39820	13,8
г. Владикавказ	7700288	68,5

ВВОД В ДЕЙСТВИЕ ЖИЛЫХ ДОМОВ

	Январь-декабрь 2017г.		В % к январю-декабрю 2016г.		Справочно 2016г.	
	кв. метров общей площади	квартир	кв. метров общей площади	квартир	кв. метров общей площади	в % к 2015г.
Всего	193168	2599	108,8	111,3	177473	102,0
Районы:						
Алагирский	1256	10	52,5	45,5	2391	4,5р.
Ардонский	5435	63	105,5	84,0	5152	1,7р.
Дигорский	221	2	133,1	100,0	166	24,2
Ирафский	-	-	-	-	210	49,8
Кировский	2003	19	134,8	146,2	1486	70,0
Моздокский	20085	188	112,7	106,8	17829	116,9
Правобережный	1250	12	59,1	92,3	2115	21,8
Пригородный	17092	209	11,8р.	7,5р.	1449	19,2
г. Владикавказ	145826	2096	99,4	104,5	146675	108,8
в том числе индивидуальное строительство						
Всего	45229	376	136,4	1,6р.	33150	86,1
Районы:						
Алагирский	1256	10	52,5	45,5	2391	4,5р.
Ардонский	5435	63	1,9р.	2,3р.	2894	95,3
Дигорский	221	2	133,1	100,0	166	24,2
Ирафский	-	-	-	-	210	49,8
Кировский	2003	19	134,8	146,2	1486	99,5
Моздокский	15939	105	111,8	90,5	14251	1,7р.
Правобережный	1250	12	59,1	92,3	2115	91,2
Пригородный	12414	121	-	-	-	-
г. Владикавказ	6711	44	69,6	95,7	9637	68,9

**СТРОИТЕЛЬСТВО ПУСКОВЫХ ОБЪЕКТОВ ЗА СЧЕТ СРЕДСТВ ФЕДЕРАЛЬНОГО БЮДЖЕТА
В ЯНВАРЕ-ДЕКАБРЕ 2017 ГОДА**

тыс. рублей

	<i>Инвестиции в основной капитал</i>			
	<i>лимит, установленный на год</i>	<i>освоено за отчетный период за счет всех источников</i>	<i>%</i>	
			<i>освоенная лимита</i>	<i>технической готовности</i>
Федеральные инвестиционные программы				
<i>Культура России</i>				
Реконструкция Национального музея РСО-Алания, г.Владикавказ	90000	97826	100	38,4
<i>Строительство и реконструкция федеральных автомобильных дорог</i>				
Реконструкция автодороги А-161 Владикавказ – Нижний Ларс – граница с Грузией на участке км 24+550 – км 25+450 в РСО-Алания Проектные и изыскательские работы	881,6	881,6	100	-
Реконструкция автодороги Р-217 «Кавказ» автодорога М-4 «Дон» - Владикавказ-Грозный-Махачкала-граница с Азербайджанской Республикой на участке км 507+000-км 517+000, РСО-Алания – Проектные и изыскательские работы	2199,5	-	-	-
<i>Развитие судебной системы России на 2013-2020 годы</i>				
Строительство здания Алагирского районного суда	66297	1650	2,5	-
<i>Объекты, мероприятия (крупнейшие инвестиционные проекты), не включенные в долгосрочные (федеральные) целевые программы</i>				
Строительство инфекционного корпуса на 100 коек Республиканской детской клинической больницы г. Владикавказ	345414	382189	100	100
Строительство противотуберкулезного диспансера на 276 коек с поликлиникой на 250 посещений в смену, г. Владикавказ, пос. Южный	500000	267752	49,3	21,1
Строительство административного здания для размещения УФМС России по РСО-Алания, г. Владикавказ	100000	100000	100	55,5

ПОГОЛОВЬЕ ОСНОВНЫХ ВИДОВ СКОТА В СЕЛЬСКОХОЗЯЙСТВЕННЫХ ОРГАНИЗАЦИЯХ НА 1 ЯНВАРЯ

голов

	Крупный рогатый скот-всего		в том числе коровы		Свины		Овцы и козы	
	2017г.	2018г.	2017г.	2018г.	2017г.	2018г.	2017г.	2018г.
Всего	14708	10968	4629	4331	... ¹⁾	... ¹⁾	21034	21952
Районы:								
Алагирский	2137	1360	560	596	-	-	-	-
Ардонский	1590	1867	579	710	-	-	7335	8205
Дигорский	1575	820	530	302	-	-	2495	3590
Ирафский	932	500	429	270	-	-	2855	1931
Кировский	2529	1960	853	766	... ¹⁾	-	3898	4481
Моздокский	590	599	292	303	-	-	-	-
Правобережный	1226	982	168	206	... ¹⁾	... ¹⁾	-	-
Пригородный	3721	2430	1018	978	-	-	4451	3745
г. Владикавказ	408	450	200	200	-	-	-	-

1) Данные не публикуются в целях обеспечения конфиденциальности первичных статистических данных, полученных от организаций, в соответствии с Федеральным законом от 29.11.07 № 282-ФЗ «Об официальном статистическом учете и системе государственной статистики в Российской Федерации» (ст.4, п.5; ст.9, п.1),

ПРОИЗВОДСТВО ОСНОВНЫХ ВИДОВ ПРОДУКЦИИ ЖИВОТНОВОДСТВА В СЕЛЬСКОХОЗЯЙСТВЕННЫХ ОРГАНИЗАЦИЯХ НА 1 ЯНВАРЯ

	Производство мяса (реализовано на убой в живой массе), т		Производство молока, т		Производство куриных яиц, тыс. штук	
	2017г.	2018г.	2017г.	2018г.	2017г.	2018г.
Всего	6324,3	5082,1	15474,1	15762,9	... ¹⁾	... ¹⁾
Районы:						
Алагирский	4,4	4,6	3044,0	3740,2	... ¹⁾	... ¹⁾
Ардонский	632,3	676,2	1125,2	1062,9	-	-
Дигорский	304,5	252,4	1766,5	1149,0	-	-
Ирафский	9,2	143,0	-	-	-	-
Кировский	2047,7	1344,0	696,6	591,5	-	-
Моздокский	33,8	35,4	1041,7	1361,1	-	-
Правобережный	818,5	383,4	206,6	235,5	-	-
Пригородный	2438,3	2243,1	5969,2	5667,8	... ¹⁾	... ¹⁾
г. Владикавказ	35,7	-	1624,3	1954,8	-	... ¹⁾

1) Данные не публикуются в целях обеспечения конфиденциальности первичных статистических данных, полученных от организаций, в соответствии с Федеральным законом от 29.11.07 № 282-ФЗ «Об официальном статистическом учете и системе государственной статистики в Российской Федерации» (ст.4, п.5; ст.9, п.1),

УБОРКА СЕЛЬСКОХОЗЯЙСТВЕННЫХ КУЛЬТУР В СЕЛЬСКОХОЗЯЙСТВЕННЫХ ОРГАНИЗАЦИЯХ НА 1 ЯНВАРЯ

	Зерновые и зернобобовые культуры), т		Семена подсолнечника (в весе после доработки), т		Картофель, т		Овощи, т	
	2017г.	2018г.	2017г.	2018г.	2017г.	2018г.	2017г.	2018г.
Всего	363592,9	384342,3	3488,5	3390,6	37629,7	21023,2	5235,6	3721,6
Районы:								
Алагирский	22042,2	20215,2	-	-	1140,0	3382,5	-	-
Ардонский	44746,7	47419,0	-	-	11487,0	5625,0	1498,2	1197,0
Дигорский	48683,5	38646,0	-	-	2077,5	2480,0	146,8	19,2
Ирафский	18691,8	44173,2	-	-	760,0	474,0	-	67,5
Кировский	26052,7	26618,8	-	-	225,0	-	134,0	800,2
Моздокский	55276,8	84277,0	1319,3	2853,8	-	48,0	18,7	149,8
Правобережный	83479,7	59900,9	1569,2	536,8	7233,8	422,0	2296,6	580,1
Пригородный	47871,6	57243,4	600,0	-	8681,7	8201,7	1141,3	662,5
г. Владикавказ	16747,8	5848,9	-	-	6024,7	390,0	-	245,3

КОЛИЧЕСТВО ХОЗЯЙСТВУЮЩИХ СУБЪЕКТОВ, УЧЕННЫХ В СТАТРЕГИСТРЕ РОССТАТА

единиц

	Количество организаций			Количество индивидуальных предпринимателей		
	на 1 января		1 января 2018г. в % к 1 января 2017г.	на 1 января		1 января 2018г. в % к 1 января 2017г.
	2017г.	2018г.		2017г.	2018г.	
Всего	10476	9580	91,4	16006	15086	94,3
Районы:						
Алагирский	496	463	93,3	623	685	110,0
Ардонский	567	473	83,4	478	486	101,7
Дигорский	250	218	87,2	385	398	103,4
Ирафский	231	181	78,4	402	396	98,5
Кировский	192	169	88,0	402	392	97,5
Моздокский	610	590	96,7	1893	1815	95,9
Правобережный	662	604	91,2	1011	1001	99,0
Пригородный	767	662	86,3	1922	1903	99,0
г. Владикавказ	6701	6220	92,8	8890	8010	90,1

**РАСПРЕДЕЛЕНИЕ ХОЗЯЙСТВУЮЩИХ СУБЪЕКТОВ, УЧЕННЫХ В СТАТРЕГИСТРЕ РОССТАТА,
ПО ОРГАНИЗАЦИОННО-ПРАВОВЫМ ФОРМАМ**

единиц

	На 1 января		1 января 2018г. в % к 1 января 2017г.
	2017г.	2018г.	
Всего	26482	24666	93,1
в том числе			
Полные товарищества	1	1	100,0
Товарищества на вере (командитные товарищества)	2	2	100,0
Общества с ограниченной ответственностью	6372	5829	91,5
Публичные акционерные общества	122	96	78,7
Непубличные акционерные общества	153	131	85,6
Сельскохозяйственные производственные кооперативы	390	315	80,8
Производственные кооперативы (кроме сельскохозяйственных производственных кооперативов)	21	18	85,7
Крестьянские (фермерские) хозяйства	212	193	91,0
Унитарные предприятия	183	126	68,9
Прочие юридические лица, являющиеся коммерческими организациями	7	3	42,9
Потребительские кооперативы	107	111	103,7
Общественные организации (объединения)	478	440	92,1
Ассоциации (союзы)	46	50	108,7
Товарищества собственников недвижимости	379	343	90,5
из них			
садоводческие, огороднические или дачные некоммерческие товарищества	49	41	83,7
товарищества собственников жилья	263	208	79,1
Казачьи общества, внесенные в государственный реестр казачьих обществ в Российской Федерации	21	10	47,6
Фонды	95	88	92,6
Автономные некоммерческие организации	41	53	129,3
Религиозные организации	100	100	100,0
Учреждения	1224	1191	97,3
Организации, созданные без прав юридического лица	522	480	92,0
Индивидуальные предприниматели	16006	15086	94,3

**ЦЕНЫ И ТАРИФЫ НА ЖИЛИЩНО-КОММУНАЛЬНЫЕ УСЛУГИ ПО РЕГИОНАМ СКФО
В ДЕКАБРЕ 2017 ГОДА**

рублей

	<i>Республика Северная Осетия-Алания</i>	<i>Кабардино- Балкарская Республика</i>	<i>Республика Дагестан</i>	<i>Карачаево- Черкесская Республика</i>	<i>Ставрополь- ский край</i>	<i>Республика Ингушетия</i>	<i>Чеченская Республика</i>
Содержание и ремонт жилья в государственном и муниципальном жилищных фондах, м ² общей площади	13,37	11,72	13,33	12,94	20,29	-	12,10
Наем жилых помещений в государственном и муниципальном жилищных фондах, м ² общей площади	0,97	1,22	2,69	-	8,92	-	1,59
Содержание и ремонт жилья для граждан-собственников жилья в результате приватизации, граждан-собственников жилых помещений по иным основаниям, м ² общей площади	13,37	11,72	13,21	14,16	19,46	3,30	-
Услуги по организации и выполнению работ по эксплуатации домов ЖК, ЖСК, ТСЖ, м ² общей площади	13,46	11,67	18,91	13,07	14,94	2,70	-
Проживание в студенческом общежитии, месяц с человека	221,21	348,80	355,92	292,80	572,08	61,00	390,00
Водоснабжение холодное, м ³	16,66	13,85	8,97	24,94	44,93	24,15	22,26
Водоотведение, м ³	7,69	13,68	4,15	12,69	22,82	15,21	14,26
Отопление, Гкал	1710,13	1809,79	1106,88	1773,63	2125,48	1366,51	1389,01
Водоснабжение горячее, м ³	93,20	98,91	52,59	94,54	135,82	-	92,98
Электроэнергия в квартирах без электроплит, 100 кВт. ч	386,0	358,0	241,0	382,0	433,0	336,0	254,0
Газ сетевой, месяц с человека	63,34	54,47	117,32	48,06	56,10	137,69	56,57
Газ сжиженный в баллонах, 50 л	424,00	891,36	481,38	-	-	275,30	367,65

**СОСТОЯНИЕ РАСЧЕТОВ В КРУПНЫХ И СРЕДНИХ ОРГАНИЗАЦИЯХ
НА 1 ДЕКАБРЯ 2017 ГОДА**

тыс.рублей

	Дебиторская задолженность		Кредиторская задолженность				Задолженность по полученным кредитам и займам
	всего	из нее покупателей	всего	из нее:			
				поставщикам	по платежам в бюджет	в государственные внебюджетные фонды	
Всего	10849896	8866168	21028088	16575798	663783	373849	8489351
Районы:							
Алагирский	80607	80607	104321	9354	43528	39986	-
Ардонский	313811	191665	656540	595954	21913	38221	1353214
Дигорский	52566	52566	117329	98609	5570	10303	1210
Ирафский	... ¹⁾	... ¹⁾	... ¹⁾	... ¹⁾	... ¹⁾	... ¹⁾	-
Кировский	... ¹⁾	... ¹⁾	... ¹⁾	-	... ¹⁾	-	-
Моздокский	158460	154932	191637	152089	18682	5181	159
Правобережный	815810	608222	883434	703128	20512	9645	747586
Пригородный	537200	347638	362877	191866	61362	33568	20772
г. Владикавказ	8889390	7428486	18710880	14824364	491830	236695	6366410

1) Данные не публикуются в целях обеспечения конфиденциальности первичных статистических данных, полученных от организаций в соответствии с Федеральным законом от 29.11.07 №282-ФЗ «Об официальном статистическом учете и системе государственной статистики в Российской Федерации» (ст. 4, п.5; ст.9, п.1).

**ПРОСРОЧЕННАЯ ЗАДОЛЖЕННОСТЬ КРУПНЫХ И СРЕДНИХ ОРГАНИЗАЦИЙ
НА 1 ДЕКАБРЯ 2017 ГОДА**

тыс.рублей

	Дебиторская задолженность		Кредиторская задолженность				Задолженность по полученным кредитам и займам
	всего	из нее покупателей	Всего	из нее:			
				поставщикам	по платежам в бюджет	в государственные внебюджетные фонды	
Всего	788224	606375	6619149	5560509	163668	156336	119032
Районы:							
Алагирский	76734	76734	103864	8989	43499	39923	-
Ардонский	8170	8170	175271	147490	11136	16645	-
Дигорский	197	197	9601	-	2599	4975	1210
Ирафский	-	-	-	-	-	-	-
Кировский	-	-	-	-	-	-	-
Моздокский	33726	33726	40361	40360	-	1	-
Правобережный	83478	83478	8487	3373	5114	-	-
Пригородный	155530	155530	52580	24517	9850	18213	-
г. Владикавказ	430389	248540	6228985	5335780	91470	76579	117822

**ФИНАНСОВЫЕ РЕЗУЛЬТАТЫ ДЕЯТЕЛЬНОСТИ КРУПНЫХ И СРЕДНИХ ОРГАНИЗАЦИЙ
НА 1 ДЕКАБРЯ 2017 ГОДА**

тыс.рублей

	<i>Сальдо прибылей и убытков(-)¹⁾</i>	<i>Прибыль</i>	<i>Число прибыльных организаций в % к общему числу организаций</i>	<i>Убыток(-)</i>	<i>Число убыточных организаций в % к общему числу организаций</i>
Всего	-698037	1113216	57,3	1811253	42,7
Районы:					
Алагирский	-25622	-	20,0	25622	80,0
Ардонский	-114653	1774	50,0	116427	50,0
Дигорский	-387	1891	33,3	2278	66,7
Ирафский	... ²⁾	... ²⁾	100,0	-	-
Кировский	... ²⁾	... ²⁾	100,0	-	-
Моздокский	-9702	3277	50,0	12979	50,0
Правобережный	-50714	20343	62,5	71057	37,5
Пригородный	209422	216061	50,0	6639	50,0
г. Владикавказ	-706401	869850	61,5	1576251	38,5

1) Сальдо прибылей и убытков рассчитано как разница между прибылями (+) и убытками (-) организаций.
2) Данные не публикуются в целях обеспечения конфиденциальности первичных статистических данных, полученных от организаций в соответствии с Федеральным законом от 29.11.07 №282-ФЗ «Об официальном статистическом учете и системе государственной статистики в Российской Федерации» (ст. 4, п.5; ст.9, п.1).

СРЕДНЕМЕСЯЧНАЯ НОМИНАЛЬНАЯ ЗАРАБОТНАЯ ПЛАТА РАБОТНИКОВ (БЕЗ ВЫПЛАТ СОЦИАЛЬНОГО ХАРАКТЕРА) ОРГАНИЗАЦИЙ, НЕ ОТНОСЯЩИХСЯ К СУБЪЕКТАМ МАЛОГО ПРЕДПРИНИМАТЕЛЬСТВА

	<i>Ноябрь 2017г.</i>		
	<i>рублей</i>	<i>в % к</i>	
		<i>ноябрю 2016г.</i>	<i>октябрю 2017г.</i>
Всего	27027,9	108,8	107,4
Районы:			
Алагирский	22089,0	111,2	114,7
Ардонский	22070,3	120,0	112,4
Дигорский	20109,1	112,0	126,0
Ирафский	21535,9	114,8	119,7
Кировский	23578,8	115,7	120,2
Моздокский	32745,9	114,3	110,0
Правобережный	22191,5	99,5	81,8
Пригородный	25305,8	114,8	116,0
г. Владикавказ	27827,5	107,3	107,3

ПРОСРОЧЕННАЯ ЗАДОЛЖЕННОСТЬ ПО ЗАРАБОТНОЙ ПЛАТЕ НА 1 ЯНВАРЯ 2018 ГОДА

	<i>Просроченная задолженность по заработной плате</i>		<i>Из нее:</i>	
	<i>тыс.рублей</i>	<i>в % к фонду зарплаты работников</i>	<i>просроченная задолженность из-за недостаточного финансирования из бюджетов всех уровней</i>	
			<i>тыс.рублей</i>	<i>в % к общему объему задолженности</i>
Всего	71652	58731,1	-	-
Районы:				
Алагирский	-	-	-	-
Ардонский	-	-	-	-
Дигорский	-	-	-	-
Ирафский	-	-	-	-
Кировский	-	-	-	-
Моздокский	-	-	-	-
Правобережный	65943	109905,0	-	-
Пригородный	-	-	-	-
г. Владикавказ	5709	9208,1	-	-

**ЧИСЛЕННОСТЬ НЕ ЗАНЯТЫХ ТРУДОВОЙ ДЕЯТЕЛЬНОСТЬЮ ГРАЖДАН, СОСТОЯЩИХ НА УЧЕТЕ
В КОМИТЕТЕ ПО ЗАНЯТОСТИ НАСЕЛЕНИЯ РСО-АЛАНИЯ НА 1 ЯНВАРЯ 2018 ГОДА**

человек

	<i>Численность не занятых трудовой деятельностью граждан</i>	<i>Численность безработных</i>	<i>Численность безработных, которым назначено пособие</i>	<i>Заявленная предприятиями и организациями потребность в работниках</i>
Всего	8488	8442	6814	956
Районы:				
Алагирский	596	594	445	27
Ардонский	554	548	524	56
Дигорский	554	552	426	72
Ирафский	860	860	762	48
Кировский	467	466	335	39
Моздокский	944	939	924	86
Правобережный	805	801	730	30
Пригородный	877	875	685	74
г. Владикавказ	2831	2807	1983	524

**СРЕДНЕСПISОЧНАЯ ЧИСЛЕННОСТЬ РАБОТНИКОВ В ОРГАНИЗАЦИЯХ, НЕ ОТНОСЯЩИХСЯ
К СУБЪЕКТАМ МАЛОГО ПРЕДПРИНИМАТЕЛЬСТВА¹⁾**

	Ноябрь 2017г.		
	человек	в % к	
		ноябрю 2016г.	октябрю 2017г.
Всего	97029	98,3	100,0
Районы:			
Алагирский	3676	96,3	98,7
Ардонский	2916	95,2	100,6
Дигорский	1929	95,9	98,6
Ирафский	1678	99,0	98,5
Кировский	1826	98,4	99,5
Моздокский	8025	99,3	99,4
Правобережный	5541	96,0	102,1
Пригородный	5845	97,6	97,2
г. Владикавказ	65593	98,7	100,2

1) Данные приведены по сопоставимой совокупности организаций, с учетом ликвидированных и перешедших в категорию малых и микропредприятий (согласно ФЗ от 24,07,2007 № 209-ФЗ и Постановления Правительства РФ от 13,07,2015г, № 702), отчитывающихся с квартальной периодичностью.

ЧИСЛО ЗАРЕГИСТРИРОВАННЫХ ПРЕСТУПЛЕНИЙ

единиц

	Январь-декабрь		Январь-декабрь 2017г. в % к январю-декабрю 2016г.
	2016г.	2017г.	
Всего	7036	7145	101,5
Районы:			
Алагирский	358	390	108,9
Ардонский	370	426	115,1
Дигорский	146	154	105,5
Ирафский	149	98	65,8
Кировский	293	332	113,3
Моздокский	746	807	108,2
Правобережный	579	577	99,7
Пригородный	869	759	87,3
г. Владикавказ	3526	3602	102,2

ВЫЯВЛЕНО ЛИЦ, СОВЕРШИВШИХ ПРЕСТУПЛЕНИЯ

человек

	Январь-декабрь		Январь-декабрь 2017г. в % к январю-декабрю 2016г.
	2016г.	2017г.	
Всего	3816	4259	111,6
Районы:			
Алагирский	201	212	105,5
Ардонский	240	279	116,3
Дигорский	105	136	129,5
Ирафский	88	62	70,5
Кировский	160	190	118,8
Моздокский	498	591	118,7
Правобережный	331	388	117,2
Пригородный	382	446	116,8
г. Владикавказ	1811	1955	108,0

РОДИВШИЕСЯ, УМЕРШИЕ, ЕСТЕСТВЕННЫЙ ПРИРОСТ НАСЕЛЕНИЯ

	Январь-ноябрь, человек							
	родившиеся		умершие		из них, умершие в возрасте до 1 года		естественный прирост (+), убыль(-)	
	2017г.	2016г.	2017г.	2016г.	2017г.	2016г.	2017г.	2016г.
Всего	8300	9075	6698	6715	47	68	1602	2360
Районы:								
Алагирский	458	528	391	457	1	7	67	71
Ардонский	335	389	336	333	1	4	-1	56
Дигорский	263	296	252	211	1	1	11	85
Ирафский	196	191	190	200	-	3	6	-9
Кировский	303	333	275	254	4	3	28	79
Моздокский	1189	1200	843	861	12	9	346	339
Правобережный	742	831	598	591	4	3	144	240
Пригородный	1040	1154	799	805	5	9	241	349
г. Владикавказ и подчиненные ему населенные пункты	3774	4153	3014	3003	19	29	760	1150

МЕТОДОЛОГИЧЕСКИЕ ПОЯСНЕНИЯ

В оборот организаций включается стоимость отгруженных товаров собственного производства, выполненных работ и услуг собственными силами, а также выручка от продажи приобретенных на стороне товаров (без налога на добавленную стоимость, акцизов и аналогичных обязательных платежей).

Объем отгруженных товаров собственного производства представляет собой стоимость тех товаров, которые произведены юридическим лицом и фактически в отчетном периоде отгружены или отпущены им в порядке продажи, а также прямого обмена на сторону (другим юридическим и физическим лицам), независимо от того, поступили деньги на счет продавца или нет.

Данные по этому показателю представляют совокупность организаций с соответствующим основным видом деятельности и отражают коммерческую деятельность организаций.

Индекс производства - относительный показатель, характеризующий изменение масштабов производства в сравниваемых периодах. Различают индивидуальные и сводные индексы производства. Индивидуальные индексы отражают изменение выпуска одного продукта и исчисляются как отношение объемов производства данного вида продукта в натурально-вещественном выражении в сравниваемых периодах. Сводный индекс производства характеризует совокупные изменения производства всех видов продукции и отражает изменение создаваемой в процессе производства стоимости в результате изменения только физического объема производимой продукции. Для исчисления сводного индекса производства индивидуальные индексы по конкретным видам продукции поэтапно агрегируются в индексы по видам деятельности, подгруппам, группам, подклассам, классам, подразделам и разделам. Индекс промышленного производства - агрегированный индекс производства по видам деятельности "Добыча полезных ископаемых", "Обрабатывающие производства", "Обеспечение электрической энергией, газом и паром; кондиционирование воздуха" «водоснабжение; водоотведение, организация сбора и утилизации отходов, деятельность по ликвидации загрязнений».

Формирование индекса производства осуществляется согласно Официальной статистической методологии исчисления индекса промышленного производства, утвержденной приказом Росстата от 08.05.2014 № 301.

Начиная с отчета за январь 2014 года при формировании индексов производства в качестве базового года принимается 2010 год.

Расчет осуществляется в соответствии с Общероссийским классификатором видов экономической деятельности ОК 029-2014 (КДЕС ред.2) и Общероссийским классификатором продукции по видам экономической деятельности ОК 034-2014 (КПЕС 2008).

Объем отгруженных товаров представляет собой стоимость тех товаров, которые произведены данным юридическим лицом и фактически отгружены (переданы) в отчетном периоде на сторону (другим юридическим и физическим лицам), включая товары, сданные по акту заказчику на месте, независимо от того, поступили деньги на счет продавца или нет.

Объем работ и услуг, выполненных собственными силами, представляет собой стоимость работ и услуг, оказанных (выполненных) организацией другим юридическим и физическим лицам.

Данные приводятся в фактических отпускных ценах без налога на добавленную стоимость, акцизов и других аналогичных платежей.

Группировки по видам деятельности представляют собой совокупность соответствующих фактических видов деятельности, осуществляемых организациями, независимо от их основного вида деятельности.

Объем производства продукции сельского хозяйства всеми сельхозпроизводителями (сельхозорганизации, крестьянские (фермерские) хозяйства, индивидуальные предприниматели, население) формируется как объем производства готовой продукции растениеводства и животноводства и изменение стоимости незавершенного производства продукции растениеводства и животноводства по видам деятельности "Растениеводство", "Животноводство".

Индекс производства продукции сельского хозяйства - относительный показатель, характеризующий изменение объема производства сельскохозяйственной продукции в сравниваемых периодах. Для исчисления индекса производства продукции сельского хозяйства используется показатель ее объема в сопоставимых ценах предыдущего года.

В связи с внедрением Общероссийского классификатора продукции по видам экономической деятельности (ОКПД) в информационную систему государственной статистики, данные **о посевных площадях зерновых и зернобобовых культур** приведены без учета кормовых зернобобовых; учет их производится по группе кормовых культур.

Данные о поголовье скота, производстве и реализации основных сельскохозяйственных продуктов по всем сельхозпроизводителям определяются: **по сельскохозяйственным организациям** - на основании сведений форм федерального статистического наблюдения (по субъектам малого предпринимательства - с применением выборочного метода наблюдения); **по хозяйствам населения, крестьянским (фермерским) хозяйствам и индивидуальным предпринимателям** - по материалам выборочных обследований.

Производство скота и птицы на убой (в живом весе) включает проданные сельхозпроизводителями скот и птицу для забоя на мясо, а также забитые в сельскохозяйственных организациях, крестьянских (фермерских) хозяйствах, у индивидуальных предпринимателей, в хозяйствах населения.

Производство молока характеризуется фактически надоемным коровьим и козьим молоком. Молоко, высосанное молодняком при подсосном его содержании, в продукцию не включается.

Производство яиц включает их сбор от всех видов сельскохозяйственной птицы, в том числе и яйца, пошедшие на воспроизводство птицы (инкубация и др.).

Объем выполненных работ по виду деятельности "Строительство" - это работы, выполненные организациями собственными силами по виду деятельности "Строительство" на основании договоров и (или) контрактов, заключаемых с заказчиками. В стоимость этих работ включаются работы по строительству новых объектов, капитальному и текущему ремонту, реконструкции, модернизации жилых и нежилых зданий и инженерных сооружений.

Данные приводятся с учетом объемов, выполненных субъектами малого предпринимательства, организациями министерств и ведомств, имеющих воинские подразделения, и объемов скрытой и неформальной деятельности в строительстве.

Обеспеченность строительных организаций договорами, заказами (в месяцах) определяется исходя из общего объема заказов (контрактов) на последующие месяцы и объема произведенных работ, услуг за последний отчетный месяц по виду деятельности "Строительство".

Ввод в действие мощностей - показатель мощности (производительности, вместимости, пропускной способности, площади, протяженности и т.д.), созданной в результате осуществления инвестиций в основной капитал.

Число построенных квартир - количество квартир в законченных строительством жилых домах квартирного, гостиничного типа и общежитиях, квартир в нежилых зданиях, а так же в индивидуальных жилых домах.

Общая площадь жилых домов определяется как сумма площадей всех частей жилых помещений, включая площадь помещений вспомогательного использования, предназначенных для удовлетворения гражданами бытовых и иных нужд, связанных с их проживанием в жилом помещении, площадей лоджий, балконов, веранд, террас, подсчитываемых с соответствующими понижающими коэффициентами, а также жилых и вспомогательных помещений в индивидуальных жилых домах. К помещениям вспомогательного использования относятся кухни, передние, холлы, внутриквартирные коридоры, ванные или душевые, туалеты, кладовые или хозяйственные встроенные шкафы. В домах-интернатах для престарелых и инвалидов, ветеранов, специальных домах для одиноких престарелых, детских домах к подсобным помещениям относятся столовые, буфеты, клубы, читальни, спортивные залы, приемные пункты бытового обслуживания и медицинского обслуживания.

Объем перевозок (погрузка) грузов - количество грузов в тоннах, перевезенных транспортом организаций всех видов экономической деятельности, на коммерческой основе - включая предпринимателей (физических лиц)-владельцев грузовых автомобилей, осуществляющих коммерческие перевозки грузов.

Грузооборот транспорта - объем работы транспорта организаций всех видов экономической деятельности по перевозкам грузов, на коммерческой основе - включая предпринимателей (физических лиц). Единицей измерения является тонно-километр, т.е. перемещение 1 тонны груза на 1 километр. Исчисляется суммированием произведений массы перевезенных грузов каждой перевозки в тоннах на расстояние перевозки в километрах.

Пассажиروоборот транспорта общего пользования - объем работы транспорта по перевозкам пассажиров, включая оценку перевозок пассажиров, пользующихся правом бесплатного проезда. Единицей измерения является пассажиро-километр, т.е. перемещение одного пассажира на 1 километр. Исчисляется суммированием произведений количества пассажиров каждой перевозки на расстояние перевозки в километрах.

Объем услуг связи - объем работ по приему, обработке, передаче и доставке почтовых отправлений или сообщений электросвязи в денежном выражении, определяется на основании данных о деятельности крупных и средних операторов связи.

Оборот розничной торговли - выручка от продажи товаров населению для личного потребления или использования в домашнем хозяйстве за наличный расчет или оплаченных по кредитным карточкам, расчетным чекам банков, по перечислениям со счетов вкладчиков, по поручению физического лица без открытия счета, посредством платежных карт.

Стоимость товаров, проданных (отпущенных) отдельным категориям населения со скидкой, или полностью оплаченных органами социальной защиты, включается в оборот розничной торговли в полном объеме. В оборот розничной торговли не включается стоимость товаров, отпущенных из розничной торговой сети юридическим лицам (в том числе организациям социальной сферы, спецпотребителям и т.п.) и индивидуальным предпринимателям, и оборот общественного питания.

Оборот розничной торговли включает данные как по организациям, для которых эта деятельность является основной, так и по организациям других видов деятельности, осуществляющим продажу товаров

населению через собственные торговые заведения, или с оплатой через свою кассу. Оборот розничной торговли также включает стоимость товаров, проданных населению индивидуальными предпринимателями и физическими лицами на розничных рынках и ярмарках.

Оборот розничной торговли формируется по данным ежемесячного сплошного федерального статистического наблюдения за коммерческими организациями, не относящимися к субъектам малого предпринимательства, выборочных обследований малых предприятий розничной торговли (за исключением микропредприятий), розничных рынков, которые проводятся с квартальной периодичностью, а также ежегодных выборочных обследований индивидуальных предпринимателей и микропредприятий с распространением полученных данных на генеральную совокупность объектов наблюдения.

Оборот розничной торговли приводится в фактических продажных ценах, включающих торговую наценку, налог на добавленную стоимость и аналогичные обязательные платежи.

Оборот общественного питания - выручка от продажи собственной кулинарной продукции и покупных товаров без кулинарной обработки населению для потребления, главным образом, на месте, а также организациям и индивидуальным предпринимателям для организации питания различных контингентов населения.

В оборот общественного питания включается стоимость кулинарной продукции и покупных товаров, отпущенных: работникам организаций с последующим удержанием из заработной платы; на дом по заказам населения; на рабочие места по заказам организаций и индивидуальных предпринимателей; транспортным организациям в пути следования сухопутного, воздушного, водного транспорта; для обслуживания приемов, банкетов и т. п.; организациями общественного питания организациям социальной сферы (школам, больницам, санаториям, домам престарелых и т.п.) в объеме фактической стоимости питания; по абонементам, талонам и т.п. в объеме фактической стоимости питания; учащимся школ за счет родительской платы, а также в столовых школ, техникумов, высших учебных заведений и других образовательных учреждениях за наличный расчет.

Оборот общественного питания включает данные как по организациям, для которых эта деятельность является основной, так и по организациям других видов деятельности, осуществляющим продажу кулинарной продукции и покупных товаров для потребления, главным образом, на месте через собственные заведения общественного питания.

Оборот общественного питания формируется по данным сплошного федерального статистического наблюдения за коммерческими организациями, не относящимися к субъектам малого предпринимательства, которые проводятся с месячной периодичностью, ежеквартального выборочного обследования малых предприятий (за исключением микропредприятий), а также ежегодных выборочных обследований индивидуальных предпринимателей и микропредприятий с распространением полученных данных на генеральную совокупность объектов наблюдения.

Оборот общественного питания приводится в фактических продажных ценах, включающих наценку общественного питания, налог на добавленную стоимость и аналогичные обязательные платежи.

В соответствии с требованиями системы национальных счетов оборот розничной торговли и общественного питания организаций досчитываются на объемы скрытой деятельности.

Динамику оборота розничной торговли и общественного питания характеризует **индекс физического объема**, который определяется путем сопоставления величины оборота в сравниваемых периодах в сопоставимых ценах.

Информация о качестве товаров, поступивших на потребительский рынок, приводится на основании материалов о результатах контрольно-надзорных мероприятий, проводимых органами Роспотребнадзора. Объектами контроля являются юридические лица и индивидуальные предприниматели, осуществляющие торговую деятельность без образования юридического лица, реализующие товары в предприятиях розничной торговли, кроме рынков.

Объем платных услуг населению отражает общий объем денежных средств, уплаченных самим потребителем за оказанную ему (или членам его семьи) услугу или организацией (предприятием), в которой он работает. Производителями услуг выступают исключительно резиденты российской экономики (организации, предприятия, индивидуальные предприниматели различных видов деятельности, зарегистрированные на территории Российской Федерации). Потребителями услуг являются граждане Российской Федерации, а также граждане других государств (нерезиденты), потребляющие те или иные услуги на территории Российской Федерации. Объем платных услуг включает объемы услуг, оказанных населению юридическими лицами, гражданами, занимающимися предпринимательской деятельностью без образования юридического лица на индивидуальной основе. Этот показатель формируется на основании данных форм федерального статистического наблюдения и экспертной оценки скрытой и неформальной деятельности на рынке услуг по утвержденной методике.

Оборот оптовой торговли - стоимость отгруженных товаров, приобретенных ранее на стороне в целях перепродажи юридическим лицам и индивидуальным предпринимателям для профессионального использования (переработки или дальнейшей продажи).

Оборот оптовой торговли приводится в фактических продажных ценах, включающих торговую наценку, налог на добавленную стоимость, акциз, экспортную пошлину, таможенные сборы и аналогичные обязательные платежи. Сумма вознаграждения комиссионеров (поверенных, агентов) отражается по фактической стоимости, включая НДС.

Оборот оптовой торговли включает данные по организациям с основным видом экономической деятельности "оптовая торговля, включая торговлю через агентов, кроме торговли автотранспортными средствами и мотоциклами" и по организациям других видов деятельности, осуществляющих оптовую торговлю.

Оборот оптовой торговли формируется по данным федерального статистического наблюдения за коммерческими организациями (предприятиями), не относящимися к субъектам малого предпринимательства, выборочного обследования малых предприятий оптовой торговли (кроме микропредприятий), которые проводятся с месячной периодичностью, ежеквартальных выборочных обследований малых предприятий всех видов деятельности (кроме микропредприятий), а также годовых выборочных обследований микропредприятий и индивидуальных предпринимателей с распространением полученных по выборочным обследованиям данных на генеральную совокупность объектов наблюдения.

Кроме того, в соответствии с требованиями системы национальных счетов оборот оптовой торговли досчитывается на объемы скрытой деятельности.

Объемы оборота оптовой торговли могут уточняться.

Удельный вес продажи отдельных товаров организациями оптовой торговли в ресурсах данного товара определяется как отношение величины продажи к суммарному объему производства и импорта каждого товара.

С 2008 г. в соответствии с Федеральным законом от 24 июля 2007 г. № 209-ФЗ (ред. от 29.06.2015) «О развитии малого и среднего предпринимательства в Российской Федерации» (статья 4) **к субъектам малого и среднего предпринимательства** относятся внесенные в единый государственный реестр юридических лиц потребительские кооперативы и коммерческие организации (за исключением государственных и муниципальных унитарных предприятий), а также физические лица, внесенные в единый государственный реестр индивидуальных предпринимателей и осуществляющие предпринимательскую деятельность без образования юридического лица (далее - индивидуальные предприниматели), крестьянские (фермерские) хозяйства, соответствующие следующим условиям:

1) для юридических лиц - суммарная доля участия Российской Федерации, субъектов Российской Федерации, муниципальных образований, общественных и религиозных организаций (объединений), благотворительных и иных фондов в уставном (складочном) капитале (паевом фонде) указанных юридических лиц не должна превышать двадцать пять процентов (за исключением суммарной доли участия, входящей в состав активов акционерных инвестиционных фондов, состав имущества закрытых паевых инвестиционных фондов, состав общего имущества инвестиционных товариществ), а суммарная доля участия иностранных юридических лиц, суммарная доля участия, принадлежащая одному или нескольким юридическим лицам, не являющимся субъектами малого и среднего предпринимательства, не должны превышать сорок девять процентов каждая. Указанное ограничение в отношении суммарной доли участия иностранных юридических лиц, суммарной доли участия, принадлежащей одному или нескольким юридическим лицам, не являющимся субъектами малого и среднего предпринимательства, не распространяется на хозяйственные общества, хозяйственные партнерства, деятельность которых заключается в практическом применении (внедрении) результатов интеллектуальной деятельности (программ для электронных вычислительных машин, баз данных, изобретений, полезных моделей, промышленных образцов, селекционных достижений, топологий интегральных микросхем, секретов производства (ноу-хау), исключительные права на которые принадлежат учредителям (участникам) соответственно таких хозяйственных обществ, хозяйственных партнерств - бюджетным, автономным научным учреждениям либо являющимся бюджетными учреждениями, автономными учреждениями образовательным организациям высшего образования, на юридические лица, получившие статус участника проекта в соответствии с Федеральным [законом](#) от 28 сентября 2010 года N 244-ФЗ "Об инновационном центре "Сколково", на юридические лица, учредителями (участниками) которых являются юридические лица, включенные в утвержденный Правительством Российской Федерации перечень юридических лиц, предоставляющих государственную поддержку инновационной деятельности в формах, установленных Федеральным [законом](#) от 23 августа 1996 года N 127-ФЗ "О науке и государственной научно-технической политике". Юридические лица включаются в данный перечень в [порядке](#), установленном Правительством Российской Федерации, при условии соответствия одному из следующих критериев:

(в ред. Федерального [закона](#) от 29.06.2015 N 156-ФЗ)

а) юридические лица являются открытыми акционерными обществами, не менее пятидесяти процентов акций которых находится в собственности Российской Федерации, или хозяйственными обществами, в которых данные открытые акционерные общества имеют право прямо и (или) косвенно распоряжаться более чем пятьюдесятью процентами голосов, приходящихся на голосующие акции (доли), составляющие уставные капиталы таких хозяйственных обществ, либо имеют возможность назначать единоличный исполнительный орган и (или) более половины состава коллегиального исполнительного органа, а также возможность определять избрание более половины состава совета директоров (наблюдательного совета);

б) юридические лица являются государственными корпорациями, учрежденными в соответствии с Федеральным [законом](#) от 12 января 1996 года N 7-ФЗ "О некоммерческих организациях"; (п. 1 в ред. Федерального [закона](#) от 23.07.2013 N 238-ФЗ)

2) средняя численность работников за предшествующий календарный год не должна превышать следующие предельные значения средней численности работников для каждой категории субъектов малого и среднего предпринимательства:

а) от ста одного до двухсот пятидесяти человек включительно для **средних предприятий**;

б) до ста человек включительно для **малых предприятий**; среди малых предприятий выделяются **микрпредприятия** – до пятнадцати человек включительно.

Средняя численность работников микропредприятия, малого предприятия или среднего предприятия за календарный год определяется с учетом всех его работников, в том числе работников, работающих по гражданско-правовым договорам или по совместительству с учетом реально отработанного времени, работников представительств, филиалов и других обособленных подразделений указанных предприятий.

3) предельные значения выручки от реализации товаров (работ, услуг) для каждой категории субъектов малого и среднего предпринимательства не превышают пороговые значения, установленные постановлением Правительства Российской Федерации от 13 июля 2015 г. № 702.

Категория субъекта малого или среднего предпринимательства определяется в соответствии с наибольшим по значению условием по средней численности работников или по выручке от реализации товаров (работ, услуг).

Типизация организаций проводится на основании данных государственной регистрации, статистической и бухгалтерской отчетности (о средней численности работников и выручке). В случае отсутствия необходимой информации типизация отдельных предприятий носит условный характер.

Типизация индивидуальных предпринимателей по категориям малого или среднего предпринимательства в связи с отсутствием соответствующей информации не проводится.

Число средних предприятий – число действующих на конец отчетного года хозяйствующих субъектов среднего предпринимательства - юридических лиц, средняя численность работников которых от ста одного до двухсот пятидесяти человек, выручка от реализации товаров (работ, услуг) за предшествующий год без учета НДС должна составлять не более 2 млрд. рублей.

Число малых предприятий – число действующих на конец отчетного года юридических лиц – субъектов малого предпринимательства (включая временно приостановивших хозяйственную деятельность сроком не более 2 лет), средняя численность работников которых до ста человек включительно, выручка от реализации товаров (работ, услуг) за предшествующий год без учета НДС должна составлять не более 800 млн. рублей.

Число микропредприятий – число действующих на конец отчетного года юридических лиц – субъектов малого предпринимательства (включая временно приостановивших хозяйственную деятельность сроком не более 2 лет), средняя численность работников которых до 15 человек включительно, выручка от реализации товаров (работ, услуг) за предшествующий год без учета НДС должна составлять не более 120 млн. рублей.

Статистическое наблюдение за деятельностью малых предприятий осуществляется в режиме выборочных наблюдений.

Порядок проведения выборочных статистических наблюдений за деятельностью субъектов малого и среднего предпринимательства установлен постановлением Правительства Российской Федерации от 16 февраля 2008 г. № 79.

При осуществлении выборочного наблюдения за малыми предприятиями используется 20-процентная расслоенная случайная выборка с последующим распространением полученных данных на генеральную совокупность малых предприятий.

Экспорт - вывоз товаров с таможенной территории Российской Федерации без обязательства об обратном ввозе. Экспорт включает вывоз из страны товаров отечественного производства, а также реэкспорт товаров. К товарам отечественного производства относятся также товары иностранного происхождения, ввезенные в страну и подвергшиеся существенной переработке, изменяющей основные качественные или технические характеристики товаров. К реэкспортным товарам относятся товары, ранее ввезенные на таможенную территорию Российской Федерации, а затем вывезенные с этой территории без уплаты или с возвратом уплаченных сумм ввозных таможенных пошлин, налогов и без применения к товарам запретов и ограничений экономического характера.

Импорт - ввоз товаров на таможенную территорию Российской Федерации без обязательств об обратном вывозе. В импорт включаются ввезенные товары, предназначенные для потребления в экономике страны и товары, ввозимые на территорию государства в соответствии с режимом реимпорта. К реимпортным товарам относятся товары, ранее вывезенные с таможенной территории Российской Федерации, а затем ввезенные на ее территорию без уплаты таможенных пошлин, налогов и без применения к товарам запретов и ограничений экономического характера.

Внешнеторговый оборот - сумма экспорта и импорта.

Сальдо торгового баланса - разница между экспортом и импортом. Положительное сальдо - экспорт превышает импорт, отрицательное сальдо (ставится знак "минус") - импорт превышает экспорт.

Инвестиции в основной капитал - совокупность затрат, направленных на воспроизводство основных фондов (новое строительство, расширение, а также реконструкция и модернизация объектов, которые приводят к увеличению их первоначальной стоимости, приобретение машин, оборудования, транспортных средств, на формирование основного стада, многолетние насаждения и т.д.).

Затраты на приобретение основных средств, бывших в употреблении у других организаций, и объектов незавершенного строительства в объеме инвестиций в основной капитал не учитываются.

Данные об инвестициях в основной капитал определены с учетом инвестиционной деятельности субъектов малого предпринимательства и досчетов объемов скрытой и неформальной деятельности.

Инвестиции в основной капитал учитываются без налога на добавленную стоимость.

Индекс физического объема инвестиций в основной капитал рассчитан в сопоставимых ценах.

Индекс потребительских цен и тарифов на товары и услуги населению (ИПЦ) характеризует изменение во времени общего уровня цен и тарифов на товары и услуги, приобретаемые населением для непроизводственного потребления. Измеряет отношение стоимости фиксированного набора товаров и услуг в ценах текущего периода к его стоимости в ценах предыдущего периода.

Индекс потребительских цен рассчитывается на базе данных регистрации цен на 483 товар (услугу)-представитель и осуществляется 21-25 числа каждого месяца в 366 организациях торговли и сферы услуг.

Стоимость минимального набора продуктов питания определена на основе минимального набора продуктов питания для мужчины трудоспособного возраста (приведен в Методических рекомендациях по определению потребительской корзины для основных социально-демографических групп населения в целом по Российской Федерации и в субъектах Российской Федерации, в редакции постановления Правительства Российской Федерации от 17 февраля 1999г. № 192). Данные о стоимости набора приведены в расчете на месяц.

Индекс цен производителей промышленных товаров рассчитывается на основании регистрации цен на товары-представители в базовых организациях. Наблюдение за ценами производителей осуществляется в 38 организациях. Расчет средних цен и индексов цен производится более чем по 40 товарам-представителям. Цены производителей представляют собой фактически сложившиеся на момент регистрации цены указанных организаций на произведенную продукцию, предназначенную для реализации на внутреннем рынке (без косвенных товарных налогов - налога на добавленную стоимость, акциза и т.п.). Рассчитанные по товарам-представителям индексы цен производителей последовательно агрегируются в индексы цен соответствующих видов, групп, классов, разделов экономической деятельности. В качестве весов используются данные об объеме производства в стоимостном выражении базисного периода.

Индекс цен производителей сельскохозяйственной продукции исчисляется на основании регистрации в отобранных для наблюдения сельскохозяйственных организациях цен на основные виды товаров-представителей, реализуемых заготовительным, перерабатывающим организациям, на рынке, через собственную торговую сеть, населению непосредственно с транспортных средств, на ярмарках, биржах, аукционах, организациям, коммерческим структурам и т.п. Цены производителей сельскохозяйственной продукции приводятся с учетом надбавок и скидок за качество реализованной продукции без расходов на транспортировку, экспедирование, погрузку и разгрузку продукции, а также без налога на добавленную стоимость.

Сводный индекс цен на продукцию (затраты, услуги) инвестиционного назначения отражает общее изменение цен в строительстве объектов различных видов экономической деятельности и рассчитывается как агрегированный показатель из индексов цен производителей на строительную продукцию, на приобретение машин и оборудования инвестиционного назначения, и на прочую продукцию (затраты, услуги) инвестиционного назначения, взвешенных по доле этих элементов в общем объеме инвестиций в основной капитал.

Индекс тарифов на грузовые перевозки характеризует изменение фактически действующих тарифов на грузовые перевозки за отчетный период без учета изменения за этот период структуры перевезенных грузов по разнообразным признакам: по виду и размеру отправки груза, скорости доставки, расстоянию перевозки, территории перевозки, типу подвижного состава, степени использования его грузоподъемности и др.

Индекс тарифов на услуги связи для юридических лиц характеризует общее изменение тарифов на услуги связи для различных категорий пользователей (бюджетных и коммерческих организаций).

Консолидированный бюджет субъекта Российской Федерации образуют бюджет субъекта Российской Федерации и свод бюджетов муниципальных образований, находящихся на его территории.

Доходы бюджета - денежные средства, поступающие в безвозмездном и безвозвратном порядке в соответствии с законодательством Российской Федерации в распоряжение органов государственной власти Российской Федерации, органов государственной власти субъектов РФ и органов местного самоуправления.

Расходы бюджета - денежные средства, направляемые на финансовое обеспечение задач и функций государства и местного самоуправления.

Дефицит бюджета - превышение расходов бюджета над его доходами.

Профицит бюджета - превышение доходов бюджета над его расходами.

Задолженность по налогам и сборам - невыплаченные в оговоренные законом сроки налоговые суммы в силу субъективных и объективных причин.

Недоимка - сумма налога или сумма сбора, не уплаченная в установленный законодательством о налогах и сборах срок.

Отсроченные (рассроченные) платежи - суммы налогов и сборов, по которым уполномоченными органами принято решение об изменении сроков уплаты в форме отсрочки (рассрочки), налогового кредита, инвестиционного налогового кредита в соответствии с налоговым законодательством.

Сальдированный финансовый результат (прибыль (+) убыток (-)) - конечный финансовый результат, выявленный на основании бухгалтерского учета всех хозяйственных операций организаций, представляет собой сумму сальдированного финансового результата (прибыль (+), убыток (-)) от продажи товаров, продукции (работ, услуг), основных средств, иного имущества организаций и прочих доходов, уменьшенных на сумму прочих расходов.

Суммарная задолженность по обязательствам - кредиторская задолженность и задолженность по кредитам банков и займам.

Кредиторская задолженность - задолженность по расчетам с поставщиками и подрядчиками за поступившие материальные ценности, выполненные работы и оказанные услуги, в том числе задолженность, обеспеченная векселями выданными; задолженность по расчетам с дочерними и зависимыми обществами по всем видам операций; с рабочими и служащими по оплате труда, представляющая собой начисленные, но не выплаченные суммы оплаты труда; задолженность по отчислениям на государственное социальное страхование, пенсионное обеспечение и медицинское страхование работников организации, задолженность по всем видам платежей в бюджет и внебюджетные фонды; задолженность организации по платежам по обязательному и добровольному страхованию имущества и работников организации и другим видам страхования, в которых организация является страхователем; авансы полученные, включающие сумму полученных авансов от сторонних организаций по предстоящим расчетам по заключенным договорам, а также штрафы, пени и неустойки, признанные организацией или по которым получены решения суда (арбитражного суда) или другого органа, имеющего в соответствии с законодательством Российской Федерации право на принятие решения об их взыскании, и отнесенные на финансовые результаты организации, непогашенные суммы заемных средств, подлежащие погашению в соответствии с договорами.

Дебиторская задолженность - задолженность по расчетам с покупателями и заказчиками за товары, работы и услуги, в том числе задолженность, обеспеченная векселями полученными; задолженность по расчетам с дочерними и зависимыми обществами; суммы уплаченных другим организациям авансов по предстоящим расчетам в соответствии с заключенными договорами; задолженность по расчетам с прочими дебиторами, включающая в себя задолженность финансовых и налоговых органов (в том числе по переплате по налогам, сборам и прочим платежам в бюджет); задолженность работников организации по предоставленным им ссудам и займам за счет средств этой организации или кредита (ссуды на индивидуальное и кооперативное жилищное строительство, приобретение и благоустройство садовых участков, беспроцентные ссуды молодым семьям на улучшение жилищных условий или обустройство домашним хозяйством и др.); задолженность подотчетных лиц; поставщиков по недостачам товарно-материальных ценностей, обнаруженным при приемке; задолженность по государственным заказам, федеральным программам за поставленные товары, работы и услуги, а также штрафы, пени и неустойки, признанные должником, или по которым получены решения суда (арбитражного суда) или другого органа, имеющего в соответствии с законодательством Российской Федерации право на принятие решения об их взыскании, и отнесенные на финансовые результаты организации.

Кредитные организации, имеющие право на осуществление банковских операций, (действующие кредитные организации) - кредитные организации, зарегистрированные Банком России до 01.07.2002г. или уполномоченным регистрирующим органом и имеющие право на осуществление банковских операций.

Филиалы действующих кредитных организаций - обособленные подразделения кредитных организаций, расположенные вне местонахождения кредитной организации и осуществляющие от ее имени все или часть банковских операций, предусмотренных лицензией Банка России, выданной кредитной организации.

По строке "филиалы Сбербанка России" указываются филиалы Сбербанка России, внесенные в Книгу государственной регистрации кредитных организаций и получившие порядковые номера.

Кредиты, депозиты и прочие размещенные средства, предоставленные организациям, физическим лицам и кредитным организациям-всего - задолженность клиентов (включая просроченную задолженность) перед кредитными организациями по всем предоставленным им средствам указанных видов. В общую величину задолженности, кроме соответствующих сумм, выделенных в том числе из общего итога (физическим лицам, организациям, кредитным организациям), включаются также кредиты иностранным

государствам и задолженность (включая просроченную) по операциям с драгоценными металлами (кроме операций с кредитными организациями).

Денежные доходы населения включают доходы лиц, занятых предпринимательской деятельностью, выплаченную заработную плату (начисленную заработную плату, скорректированную на изменение задолженности) наемных работников, социальные выплаты (пенсии, пособия, стипендии и другие выплаты), доходы от собственности в виде процентов по вкладам, ценным бумагам, дивидендов и другие доходы. При публикации объема денежных доходов и расходов населения за отчетный месяц производится уточнение предварительных показателей за предыдущий период. Пересмотр месячных и квартальных данных осуществляется по итогам разработки годового баланса денежных доходов и расходов населения.

Среднедушевые денежные доходы исчисляются делением общей суммы денежных доходов на численность постоянного населения.

Реальные располагаемые денежные доходы рассчитываются как доходы за вычетом обязательных платежей, скорректированные на индекс потребительских цен.

Среднемесячная номинальная заработная плата исчисляется делением фонда начисленной заработной платы работников на среднесписочную численность работников и на количество месяцев в периоде.

В фонд заработной платы включаются начисленные суммы в денежной и неденежной формах за отработанное и неотработанное время, доплаты и надбавки, премии и единовременные поощрения, компенсационные выплаты, связанные с режимом работы и условиями труда, а также оплата питания и проживания, имеющая систематический характер.

Реальная заработная плата характеризует покупательную способность заработной платы в отчетном периоде в связи с изменением цен на потребительские товары и услуги по сравнению с базисным периодом. Для этого рассчитывается индекс реальной заработной платы путем деления индекса номинальной заработной платы на индекс потребительских цен за один и тот же временной период.

Просроченной задолженностью по заработной плате считаются фактически начисленные работникам суммы заработной платы, но не выплаченные в срок, установленный коллективным договором или договором на расчетно-кассовое обслуживание, заключенным с банком. Число дней задержки считается, начиная со следующего дня после истечения этого срока.

Средний размер назначенных месячных пенсий определяется делением общей суммы назначенных месячных пенсий на численность пенсионеров (по данным отделения Пенсионного фонда Российской Федерации по РСО - Алания).

Реальный размер назначенных пенсий рассчитывается путем корректировки среднего размера назначенных месячных пенсий на индекс потребительских цен.

Денежные расходы населения - расходы на покупку товаров и оплату услуг, обязательные платежи и разнообразные взносы (налоги и сборы, платежи по страхованию, взносы в общественные и кооперативные организации, проценты за кредиты и др.), покупку иностранной валюты, а также сбережения.

Распределение общего объема денежных доходов по различным группам населения выражается через долю общего объема денежных доходов, которая приходится на каждую из 20 (10)-процентных групп населения, ранжированного по мере возрастания среднедушевых денежных доходов.

Коэффициент Джини (индекс концентрации доходов) характеризует степень отклонения линии фактического распределения общего объема доходов населения от линии их равномерного распределения. Величина коэффициента может варьировать от 0 до 1, при этом чем выше значение показателя, тем более неравномерно распределены доходы в обществе.

Коэффициент фондов (коэффициент дифференциации доходов) - характеризует степень социального расслоения и определяется как соотношение между средними уровнями денежных доходов 10% населения с самыми высокими доходами и 10% населения с самыми низкими доходами.

Распределение населения по величине среднедушевых денежных доходов характеризует дифференциацию населения по уровню материального достатка и представляет собой показатели численности (или долей) постоянного населения, сгруппированные в заданных интервалах по уровню среднедушевых денежных доходов.

Расчеты рядов распределения населения по величине среднедушевых денежных доходов и основанных на них показателей производятся с использованием результатов выборочного обследования бюджетов домашних хозяйств, проводимого ежеквартально органами государственной статистики с охватом в РСО-Алания 480 домашних хозяйств.

Покупательная способность среднедушевых денежных доходов населения отражает потенциальные возможности населения по приобретению товаров и услуг и выражается через товарный эквивалент среднедушевых денежных доходов. Под товарным эквивалентом понимается количество какого-либо одного товара (услуги) с конкретными потребительскими свойствами, которое может быть приобретено при условии, что вся сумма денежных доходов будет направлена только на эти цели. Показатель рассчитывается нарастающим итогом с начала года.

Величина прожиточного минимума представляет собой стоимостную оценку потребительской корзины (включающей минимальные наборы продуктов питания, непродовольственных товаров и услуг, необходимых для сохранения здоровья человека и обеспечения его жизнедеятельности), а также обязательные платежи и сборы. Потребительская корзина в целом по Российской Федерации установлена Федеральным законом от 31 марта 2006г. № 44-ФЗ "О потребительской корзине в целом по Российской Федерации", в РСО-Алания она установлена Законом РСО-Алания от 6 июня 2013года № 24-рз "О потребительской корзине для основных социально-демографических групп населения РСО - Алания".

Величина прожиточного минимума определяется ежеквартально и устанавливается Правительством Российской Федерации - в целом по Российской Федерации; в РСО - Алания – Правительством РСО - Алания.

Численность экономически активного населения - лица в возрасте, установленном для измерения экономической активности населения, которые в рассматриваемый период (обследуемую неделю) считаются занятыми или безработными.

Занятые в экономике - лица, которые в рассматриваемый период: а) выполняли оплачиваемую работу по найму, а также приносящую доход работу не по найму как с привлечением, так и без привлечения наемных работников; б) временно отсутствовали на работе из-за болезни или травмы, ухода за больными; ежегодного отпуска или выходных дней; обучения вне своего рабочего места; отпуска без сохранения или с сохранением содержания по инициативе администрации (продолжительностью менее 6 месяцев); забастовки; других подобных причин; в) выполняли работу в качестве помогающих на семейном предприятии. Занятыми считаются также лица, занятые выполнением работ по производству в домашнем хозяйстве продукции, предназначенной для реализации (полностью или частично).

К безработным (в соответствии со стандартами Международной Организации Труда - МОТ) относятся лица в возрасте, установленном для измерения экономической активности населения, которые в рассматриваемый период удовлетворяли одновременно следующим критериям: а) не имели работы (доходного занятия); б) занимались поиском работы, т.е. обращались в государственную или коммерческую службы занятости, использовали или помещали объявления в печати, непосредственно обращались к администрации организации или работодателю, использовали личные связи или предпринимали шаги к организации собственного дела (поиск земли, зданий, машин и оборудования, сырья, финансовых ресурсов, обращения за разрешениями, лицензиями и т.п.); в) были готовы приступить к работе в течение обследуемой недели. Учащиеся, студенты, пенсионеры и инвалиды учитывались в качестве безработных, если они занимались поиском работы и были готовы приступить к ней.

Информация об общей численности безработных (применительно к стандартам МОТ) подготавливается по материалам выборочных обследований населения по проблемам занятости (обследований рабочей силы), которые в 1992-1998гг. проводились статистическими органами Российской Федерации с периодичностью один раз в год (в 1995г. было проведено два обследования). С 1999г. по август 2009г. обследование населения по проблемам занятости проводилось с квартальной периодичностью, по состоянию на последнюю неделю второго месяца квартала, т.е. февраля, мая, августа, ноября. Начиная с сентября 2009г. обследование проводится ежемесячно.

В период между обследованиями Федеральная служба государственной статистики проводит ежемесячные оценки общей численности безработных, которые уточняются после получения итогов очередного обследования.

Безработные, зарегистрированные в государственных учреждениях службы занятости населения, - трудоспособные граждане, не имеющие работы и заработка (трудового дохода), проживающие на территории Российской Федерации, зарегистрированные в государственных учреждениях службы занятости населения по месту жительства в целях поиска подходящей работы, ищущие работу и готовые приступить к ней. Информация о численности безработных, получивших официальный статус в государственных учреждениях службы занятости населения, разрабатывается Федеральной службой по труду и занятости.

Уровень безработицы - отношение численности безработных к численности экономически активного населения (занятых и безработных), рассчитанный в процентах.

Уровень зарегистрированной безработицы - отношение численности безработных, зарегистрированных в государственных учреждениях службы занятости населения, к численности экономически активного населения в рассматриваемом периоде, в процентах.

Число замещенных рабочих мест в организациях определяется как суммарное количество среднесписочной численности работников, средней численности внешних совместителей и средней численности работников, выполнявших работы по договорам гражданско-правового характера. При суммировании числа рабочих мест по организациям каждый работник учитывается по числу замещаемых им рабочих мест (без учета внутреннего совместительства).

В численность принятых работников включаются лица, зачисленные в отчетном периоде в организацию приказом (распоряжением) о приеме на работу, переведенные на работу из другой организации.

В численность работников, принятых на дополнительно введенные рабочие места, включаются работники, принятые на вновь образованные в отчетном периоде рабочие места в результате расширения, реорганизации производства, увеличения сменности работы и т.п.

В численность выбывших работников включаются все работники, оставившие работу в организации независимо от оснований (расторжение трудового договора по инициативе работника, инициативе работодателя, истечение срока трудового договора, соглашению сторон, призыв или поступление на военную службу и др.), уход или перевод которых оформлен приказом (распоряжением).

Число вакантных рабочих мест (требуемых работников) выражается в количестве работников, требующихся в организации, при условии обеспечения их полной занятости.

В численность работников, работавших неполное рабочее время по инициативе работодателя, включаются работники списочного состава, работавшие в отчетном периоде неполное рабочее время по причинам, связанным с изменением организационных или технологических условий труда в соответствии со статьей 74 Трудового кодекса Российской Федерации.

В численность работников, работавших неполное рабочее время по соглашению между работником и работодателем, включаются работники, работавшие в режиме неполного рабочего дня (недели), установленного как при приеме на работу, так и переведенные по причинам производственно-экономического характера на условия неполного рабочего времени по письменному заявлению работника.

В численность работников, имевших отпуска с частичным сохранением заработной платы по инициативе работодателя, включаются работники, находившиеся в отчетном периоде в простое по вине работодателя и в простое по причинам, не зависящим от работодателя и работника.

В численность работников, имевших отпуска без сохранения заработной платы по заявлению работника, включаются работники, которым были предоставлены по их письменному заявлению отпуска без сохранения заработной платы по семейным обстоятельствам или другим уважительным причинам, в случаях, предусмотренных законодательством Российской Федерации, по причинам производственно-экономического характера.

Нагрузка незанятого населения на одну заявленную вакансию рассчитывается как отношение численности лиц, не занятых трудовой деятельностью, состоящих на учете в государственных учреждениях службы занятости населения, к числу вакансий, сообщенных работодателями в эти учреждения.

Заявленная работодателями потребность в работниках - число вакансий (требуемых работников), сообщенных работодателями в государственные учреждения службы занятости населения.

Под забастовкой подразумевается временная остановка работы, преднамеренно осуществленная группой работников с целью удовлетворения различных требований.

Началом забастовки или окончанием забастовки считается дата принятия решения о начале или окончании забастовки на собрании трудового коллектива. Забастовкой не считается остановка работы из-за недопоставки оборудования, сырья, материалов, комплектующих деталей по причине забастовки в организациях-поставщиках.

Преступность - социально-правовое явление, включающее преступления, совершенные на конкретной территории в течение определенного периода времени, и характеризующееся количественными и качественными показателями.

Зарегистрированное преступление - выявленное и официально взятое на учет органами внутренних дел общественно опасное деяние, предусмотренное уголовным законодательством.

Тяжкие и особо тяжкие преступления - деяния, представляющие повышенную общественную опасность, предусмотренные пунктами 4 и 5 статьи 15 Уголовного кодекса Российской Федерации.

Разбой - нападение в целях хищения чужого имущества, совершенное с применением насилия, опасного для жизни или здоровья, либо с угрозой применения такого насилия.

Хулиганство - грубое нарушение общественного порядка, выражающее явное неуважение к обществу, совершенное с применением оружия или предметов, используемых в качестве оружия, либо по мотивам политической, идеологической, расовой, национальной или религиозной ненависти или вражды, либо по мотивам ненависти или вражды в отношении какой-либо социальной группы.

Лица, совершившие преступления - официально взятые на учет органами внутренних дел лица, на которых заведены уголовные дела.

Раскрываемость преступлений - отношение числа преступлений, дела о которых окончены расследованием в отчетном периоде, к общему числу раскрытых и нераскрытых преступлений независимо от времени возбуждения уголовного дела и времени регистрации данного преступления.

Естественное движение населения - обобщенное название совокупности рождений и смертей, изменяющих численность населения так называемым естественным путем. К естественному движению населения относят также браки и разводы, хотя они не меняют численность населения, но учитываются в том же порядке, что и рождения и смерти.

Сведения о **рождениях, смертях, браках, разводах** получают на основании статистической разработки данных, содержащихся в записях актов о рождении, смерти, составляемых органами записи актов гражданского состояния. Браки и разводы – на основании статистических форм месячной и годовой периодичности. В число родившихся включены только родившиеся живыми.

Источником информации о **причинах смерти** являются записи в медицинских свидетельствах о смерти, составляемых врачом относительно заболевания, несчастного случая, убийства, самоубийства и другого внешнего воздействия, послужившего причиной смерти, а также записи актов о смерти.

С 1 января 1999г. разработка записей актов о смерти по причинам производится применительно к краткой номенклатуре причин смерти, основанной на Международной статистической классификации болезней и проблем, связанных со здоровьем, X пересмотра (1989г.).

Общие коэффициенты рождаемости и смертности - отношение соответственно числа родившихся (живыми) и числа умерших к среднегодовой численности населения. Исчисляются на 1000 человек населения.

Коэффициент естественного прироста - разность общих коэффициентов рождаемости и смертности.

Общие коэффициенты брачности и разводимости - отношение числа зарегистрированных браков и разводов к среднегодовой численности населения. Исчисляются на 1000 человек населения.

Коэффициенты смертности по причинам смерти - отношение числа умерших от указанных причин смерти к среднегодовой численности населения. Исчисляются на 100000 человек населения.

Коэффициент младенческой смертности исчисляется как сумма двух составляющих, первая из которых - отношение числа умерших в возрасте до одного года из поколения родившихся в том году, для которого вычисляется коэффициент, к общему числу родившихся в том же году; а вторая - отношение числа умерших в возрасте до одного года из поколения родившихся в предыдущем году, к общему числу родившихся в предыдущем году. Исчисляется на 1000 родившихся живыми.

Все коэффициенты приведены в пересчете на год.

Данные о **миграции** населения получены в результате разработки поступающих от территориальных органов Федеральной миграционной службы документов статистического учета прибытия и убытия, которые составляются при регистрации и снятии с регистрационного учета населения по месту жительства.