

**УПРАВЛЕНИЕ ФЕДЕРАЛЬНОЙ СЛУЖБЫ ГОСУДАРСТВЕННОЙ  
СТАТИСТИКИ ПО СЕВЕРО - КАВКАЗСКОМУ ФЕДЕРАЛЬНОМУ ОКРУГУ  
(СЕВЕРО - КАВКАЗСТАТ)**

---

---

**СОЦИАЛЬНО-ЭКОНОМИЧЕСКОЕ  
ПОЛОЖЕНИЕ РЕСПУБЛИКИ СЕВЕРНАЯ  
ОСЕТИЯ-АЛАНИЯ**

---

---

**ЯНВАРЬ-ДЕКАБРЬ 2018 ГОДА**

---

---

**ВЛАДИКАВКАЗ  
2019**

29.01.2019г.  
29-25/659-ВД

## СОДЕРЖАНИЕ

<b>I. ОСНОВНЫЕ ЭКОНОМИЧЕСКИЕ И СОЦИАЛЬНЫЕ ПОКАЗАТЕЛИ.....</b>	<b>3</b>
<b>II. ПРОИЗВОДСТВО ТОВАРОВ И УСЛУГ.....</b>	<b>5</b>
2.1. ОБОРОТ ОРГАНИЗАЦИЙ .....	5
2.2. ПРОМЫШЛЕННОЕ ПРОИЗВОДСТВО .....	6
2.3. СЕЛЬСКОЕ ХОЗЯЙСТВО .....	11
2.4. СТРОИТЕЛЬСТВО .....	15
2.5. ТРАНСПОРТ .....	18
<b>III. РЫНКИ ТОВАРОВ И УСЛУГ.....</b>	<b>21</b>
3.1. РОЗНИЧНАЯ ТОРГОВЛЯ.....	21
3.2. ОБЩЕСТВЕННОЕ ПИТАНИЕ.....	25
3.3. ОПТОВАЯ ТОРГОВЛЯ.....	27
3.4. ПЛАТНЫЕ УСЛУГИ НАСЕЛЕНИЮ .....	29
<b>IV. ИНСТИТУЦИОНАЛЬНЫЕ ПРЕОБРАЗОВАНИЯ.....</b>	<b>31</b>
<b>V. ЦЕНЫ.....</b>	<b>39</b>
5.1. ПОТРЕБИТЕЛЬСКИЕ ЦЕНЫ.....	39
5.2. ЦЕНЫ ПРОИЗВОДИТЕЛЕЙ.....	44
<b>VI. ФИНАНСЫ.....</b>	<b>46</b>
6.1. ГОСУДАРСТВЕННЫЕ ФИНАНСЫ .....	46
6.2. НАЛОГОВАЯ СТАТИСТИКА.....	48
6.3. ФИНАНСОВЫЕ РЕЗУЛЬТАТЫ ДЕЯТЕЛЬНОСТИ ОРГАНИЗАЦИЙ .....	49
6.4. СОСТОЯНИЕ ПЛАТЕЖЕЙ И РАСЧЕТОВ В ОРГАНИЗАЦИЯХ .....	50
<b>VII. УРОВЕНЬ ЖИЗНИ НАСЕЛЕНИЯ.....</b>	<b>53</b>
7.1. ДЕНЕЖНЫЕ ДОХОДЫ .....	53
7.2. ИСПОЛЬЗОВАНИЕ ДЕНЕЖНЫХ ДОХОДОВ .....	58
<b>VIII. ЗАНЯТОСТЬ И БЕЗРАБОТИЦА.....</b>	<b>60</b>
<b>IX. СОЦИАЛЬНАЯ СФЕРА.....</b>	<b>63</b>
9.1. ОКРУЖАЮЩАЯ СРЕДА .....	63
9.2. ЗАБОЛЕВАЕМОСТЬ .....	63
9.3. ПРАВОНАРУШЕНИЯ .....	64
<b>X. ДЕМОГРАФИЯ.....</b>	<b>66</b>
<b>XI. ПРИЛОЖЕНИЯ.....</b>	<b>68</b>
<b>МЕТОДОЛОГИЧЕСКИЕ ПОЯСНЕНИЯ.....</b>	<b>77</b>

### Условные обозначения:

- явление отсутствует
- ... данных не имеется
- 0,0 небольшая величина

В отдельных случаях незначительные расхождения между итогом и суммой слагаемых объясняются округлением данных.

# ОСНОВНЫЕ ЭКОНОМИЧЕСКИЕ И СОЦИАЛЬНЫЕ ПОКАЗАТЕЛИ

	Декабрь 2018г.	В % к		Январь- декабрь 2018г.	Январь- декабрь 2018г. в % к январю- декабрю 2017г.	Справочно		
		декабрю 2017г.	ноябрю 2018г.			декабрь 2017г. в % к		январь- декабрь 2017г. в % к январю- декабрю 2016г.
						декабрю 2016г.	ноябрю 2017г.	
Индекс промышленного производства <sup>1)</sup>		88,5	102,5		91,1	95,1	110,8	101,3
Продукция сельского хозяйства, млн.рублей	8473,0	157,0	157,3	25814,0	115,7	127,9	101,1	96,8
Грузооборот автомобильного транспорта <sup>2)</sup> , тыс. т-км	3926,9	59,7	80,6	61855,0	76,6	101,5	177,3	93,3
Оборот розничной торговли, млн.рублей	12480,2	101,0	121,5	114557,7	102,5	100,1	126,3	100,9
Оборот общественного питания, млн.рублей	451,1	87,8	110,9	4313,6	90,4	101,4	122,9	102,6
Оборот оптовой торговли, млн.рублей	3136,7	86,7	132,6	26952,9	108,5	161,8	109,8	75,5
Объем платных услуг населению, млн.рублей	2427,1	99,3	106,8	26998,3	101,0	99,0	105,1	101,6
Объем работ, выполненных по виду деятельности «Строительство», млн.рублей	2209,7	43,4	143,4	19183,5	114,8	104,6	2р.	53,7
Ввод в действие общей площади жилых домов, м <sup>2</sup>	18567	73,4	107,9	209896	109,2	2р.	154,2	108,3
Индекс потребительских цен		103,4	101,2		102,3	102,3	100,9	103,3
Индекс цен производителей промышленных товаров <sup>3)</sup>		104,5	102,2		107,2	115,1	100,0	114,1
Реальные располагаемые денежные доходы населения <sup>4),5)</sup>		91,9	91,3			101,3	98,5	
без учета ЕВ-2017					96,3			98,3
с учетом ЕВ-2017					95,6			98,9
Среднемесячная начисленная заработная плата одного работника <sup>6)</sup>								
номинальная, рублей	26107,8	107,4	102,4	26136,7	112,2	107,7	105,7	103,7
реальная		104,2	101,5		109,9	105,8	105,7	101,9
Численность официально зарегистрированных безработных на конец периода, человек				7262	86,0			107,1

1) По видам экономической деятельности «Добыча полезных ископаемых», «Обрабатывающие производства», «Обеспечение электрической энергией, газом и паром; кондиционирование воздуха», «Водоснабжение; водоотведение, организация сбора и утилизации отходов, деятельность по ликвидации загрязнений».

2) Данные по организациям, не относящимся к субъектам малого предпринимательства, средняя численность работников в которых превышает 15 человек. С учетом индивидуальных предпринимателей, занимающихся коммерческими перевозками.

3) На товары, предназначенные для реализации на внутреннем рынке.

4) Ноябрь 2018г. в % к ноябрю 2017г., ноябрь 2018г. в % к октябрю 2018г., январь- ноябрь 2018г. в % к январю- ноябрю 2017г  
Ноябрь 2017г. в % к ноябрю 2016г., ноябрь 2017г. в % к октябрю 2017г., январь- ноябрь 2017г. в % к январю- ноябрю 2016г

5) Показатель рассчитан с учетом и без учета единовременной денежной выплаты (ЕВ-2017) пенсионерам в размере 5 тыс. рублей назначенной в соответствии с Федеральным законом от 22.11.2016г. №385-ФЗ.

6) За ноябрь 2018г., ноябрь 2018г. в % к ноябрю 2017г., ноябрь 2018г. в % к октябрю 2018г, январь- ноябрь 2018г.  
в % к январю-ноябрю 2017г, ноябрь 2017г. в % к ноябрю 2016г., ноябрь 2017г. в % к октябрю 2017г., январь- ноябрь 2017г.  
в % к январю-ноябрю 2016г

**ИЗМЕНЕНИЕ ДИНАМИКИ ПРОИЗВЕДЕННЫХ ТОВАРОВ, ВЫПОЛНЕННЫХ РАБОТ И  
ОКАЗАННЫХ УСЛУГ СОБСТВЕННЫМИ СИЛАМИ В ЯНВАРЕ-ДЕКАБРЕ 2017-2018 ГГ.  
(в % к соответствующему периоду предыдущего года)**

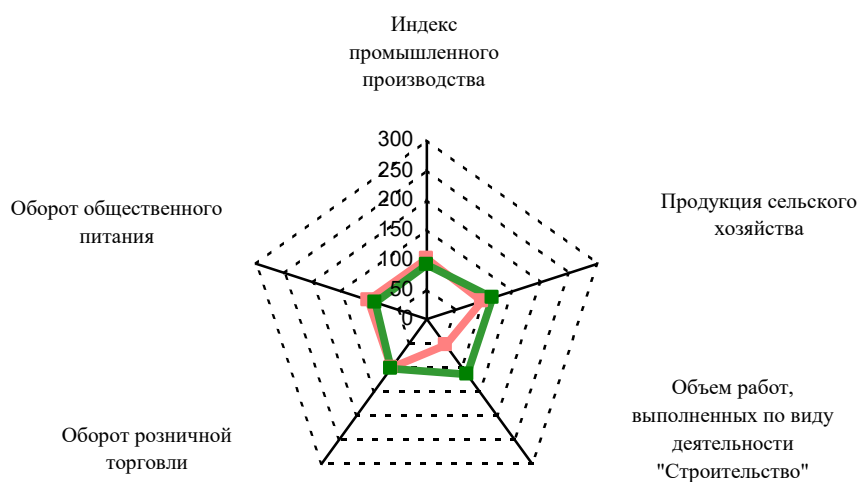

**ИЗМЕНЕНИЕ ОСНОВНЫХ ПОКАЗАТЕЛЕЙ СОЦИАЛЬНОЙ СФЕРЫ  
В ЯНВАРЕ-ДЕКАБРЕ 2017-2018 ГГ.  
(в % к соответствующему периоду предыдущего года)**

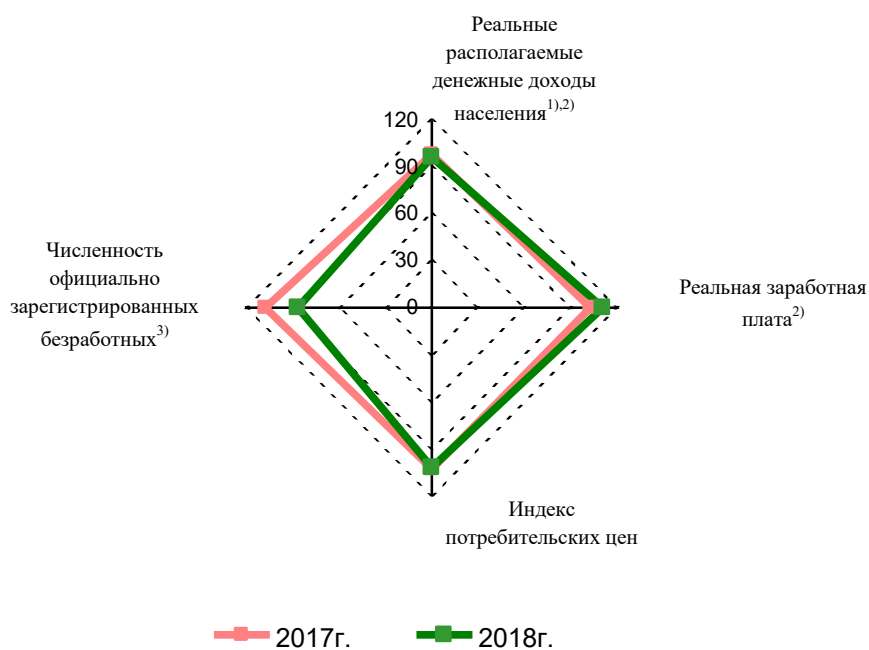

1) Приводятся данные без учета ЕВ-2017.

2) Данные за январь – ноябрь 2018 в % к январю – ноябрю 2017г. и за январь – ноябрь 2017 в % к январю – ноябрю 2016г.

3) На конец периода.

## 2.1. ОБОРОТ ОРГАНИЗАЦИЙ

Оборот организаций отражает их коммерческую деятельность и включает стоимость отгруженных товаров собственного производства, выполненных собственными силами работ и услуг, а также выручку от продажи приобретенных на стороне товаров (без налога на добавленную стоимость, акцизов и других аналогичных обязательных платежей).

## ОБОРОТ ОРГАНИЗАЦИЙ ПО ВИДАМ ЭКОНОМИЧЕСКОЙ ДЕЯТЕЛЬНОСТИ

в действующих ценах

	Январь-декабрь 2018г., млн.рублей	В % к январю-декабрю 2017г.
<b>Всего</b>	<b>114284,0</b>	<b>94,8</b>
в том числе организации с основным видом деятельности:		
<b>Сельское, лесное хозяйство, охота, рыболовство и рыбоводство</b>	<b>2658,2</b>	<b>109,8</b>
<b>Добыча полезных ископаемых</b>	<b>680,2</b>	<b>104,1</b>
<b>Обрабатывающие производства</b>	<b>20775,4</b>	<b>82,5</b>
из них:		
производство пищевых продуктов	1046,9	154,3
производство напитков	9389,9	66,1
производство табачных изделий	600,0	-
производство текстильных изделий	99,7	117,3
производство одежды	15,6	104,4
производство кожи и изделий из кожи	-	-
обработка древесины и производство изделий из дерева и пробки, кроме мебели, производство изделий из соломки и материалов для плетения	-	-
производство бумаги и бумажных изделий	-	-
деятельность полиграфическая и копирование носителей информации	195,4	2,9р.
производство кокса и нефтепродуктов	-	-
производство химических веществ и химических продуктов	60,2	96,9
производство лекарственных средств и материалов, применяемых в медицинских целях	-	-
производство резиновых и пластмассовых изделий	50,5	-
производство прочей неметаллической минеральной продукции	451,3	138,9
производство металлургическое	... <sup>1)</sup>	85,0
производство готовых металлических изделий, кроме машин и оборудования	... <sup>1)</sup>	173,7
производство компьютеров, электронных и оптических изделий	1083,6	116,4
производство электрического оборудования	136,5	88,3
производство машин и оборудования, не включенных в другие группировки	-	-
производство автотранспортных средств, прицепов и полуприцепов	-	-
производство прочих транспортных средств и оборудования	... <sup>1)</sup>	105,1
производство мебели	500,5	146,6
производство прочих готовых изделий	... <sup>1)</sup>	104,7
ремонт и монтаж машин и оборудования	... <sup>1)</sup>	113,3
<b>Обеспечение электрической энергией, газом и паром; кондиционирование воздуха</b>	<b>12373,8</b>	<b>100,4</b>
<b>Водоснабжение; водоотведение, организация сбора и утилизации отходов, деятельность по ликвидации загрязнений</b>	<b>1506,6</b>	<b>94,6</b>
<b>Строительство</b>	<b>6676,5</b>	<b>97,4</b>
<b>Торговля оптовая и розничная; ремонт автотранспортных средств и мотоциклов</b>	<b>47610,6</b>	<b>95,9</b>
<b>Транспортировка и хранение</b>	<b>2230,6</b>	<b>102,8</b>
<b>Деятельность гостиниц и предприятий общественного питания</b>	<b>2260,8</b>	<b>83,3</b>
<b>Деятельность в области информации и связи</b>	<b>5804,0</b>	<b>99,8</b>
<b>Деятельность финансовая и страховая</b>	<b>56,0</b>	<b>79,4</b>
<b>Деятельность по операциям с недвижимым имуществом</b>	<b>1436,2</b>	<b>99,5</b>
<b>Деятельность профессиональная, научная и техническая</b>	<b>955,0</b>	<b>88,3</b>
<b>Деятельность административная и сопутствующие дополнительные услуги</b>	<b>705,6</b>	<b>134,8</b>
<b>Государственное управление и обеспечение военной безопасности; социальное обеспечение</b>	<b>139,1</b>	<b>105,3</b>
<b>Образование</b>	<b>843,1</b>	<b>98,1</b>
<b>Деятельность в области здравоохранения и социальных услуг</b>	<b>7233,7</b>	<b>118,0</b>
<b>Деятельность в области культуры, спорта, организации досуга и развлечений</b>	<b>77,5</b>	<b>31,6</b>
<b>Предоставление прочих видов услуг</b>	<b>260,9</b>	<b>37,8</b>

1) Данные не публикуются в целях обеспечения конфиденциальности первичных статистических данных, полученных от организаций, в соответствии с Федеральным законом от 29.11.07 № 282-ФЗ «Об официальном статистическом учете и системе государственной статистики в Российской Федерации» (ст.4, п.5; ст.9, п.1).

## 2.2. ПРОМЫШЛЕННОЕ ПРОИЗВОДСТВО

Индекс промышленного производства<sup>1)</sup> в декабре 2018г. по сравнению с соответствующим периодом предыдущего года составил 88,5%, в январе-декабре 2018г. 91,1%.

### ИНДЕКС ПРОМЫШЛЕННОГО ПРОИЗВОДСТВА

	В % к	
	соответствующему периоду предыдущего года	предыдущему периоду
<b>2017г.</b>		
Январь	99,0	50,8
Февраль	98,7	104,5
Март	105,5	92,3
<b>I квартал</b>	<b>101,8</b>	<b>2р.</b>
Апрель	101,8	124,5
Май	102,5	111,5
Июнь	102,2	97,1
<b>II квартал</b>	<b>128,1</b>	<b>94,0</b>
<b>I полугодие</b>	<b>102,0</b>	
Июль	96,5	107,0
Август	95,5	115,1
Сентябрь	97,2	79,4
<b>III квартал</b>	<b>94,1</b>	<b>118,1</b>
<b>Январь-сентябрь</b>	<b>103,1</b>	
Октябрь	104,4	105,5
Ноябрь	99,1	101,9
Декабрь	95,1	110,8
<b>IV квартал</b>	<b>95,8</b>	<b>89,6</b>
<b>Год</b>	<b>101,3</b>	
<b>2018г.</b>		
Январь	113,5	72,5
Февраль	93,1	98,8
Март	87,3	106,0
<b>I квартал</b>	<b>97,0</b>	<b>79,0</b>
Апрель	95,1	103,3
Май	90,6	112,8
Июнь	88,1	113,5
<b>II квартал</b>	<b>93,4</b>	<b>138,0</b>
<b>I полугодие</b>	<b>98,0</b>	
Июль	108,6	104,4
Август	68,3	78,4
Сентябрь	85,6	90,9
<b>III квартал</b>	<b>85,4</b>	<b>100,7</b>
<b>Январь-сентябрь</b>	<b>93,7</b>	
Октябрь	75,6	93,4
Ноябрь	81,3	95,1
Декабрь	88,5	102,5
<b>IV квартал</b>	<b>96,0</b>	<b>93,9</b>
<b>Год</b>	<b>91,1</b>	
<p>1) Индекс промышленного производства исчисляется по видам экономической деятельности «Добыча полезных ископаемых», «Обрабатывающие производства», «Обеспечение электрической энергией, газом и паром; кондиционирование воздуха», «Водоснабжение; водоотведение, организация сбора и утилизации отходов, деятельность по ликвидации загрязнений» на основе данных о динамике производства важнейших товаров-представителей (в натуральном или стоимостном выражении). В качестве весов используется структура валовой добавленной стоимости по видам экономической деятельности 2010 базисного года.</p>		

**ИНДЕКС ПРОМЫШЛЕННОГО ПРОИЗВОДСТВА**  
в % к соответствующему периоду предыдущего года

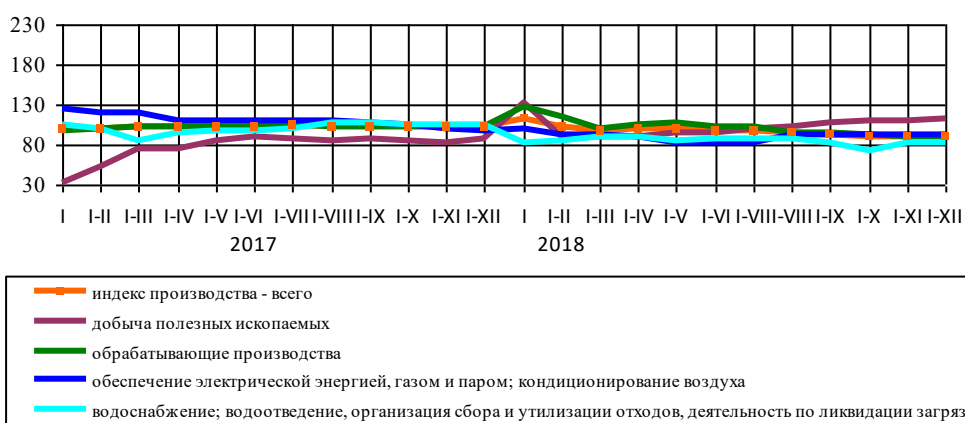

**ИНДЕКСЫ ПРОМЫШЛЕННОГО ПРОИЗВОДСТВА ПО ОСНОВНЫМ ВИДАМ ДЕЯТЕЛЬНОСТИ**

	<i>Декабрь 2018г. в % к декабрю 2017г.</i>	<i>Январь-декабрь 2018г. в % к январю-декабрю 2017г.</i>
<b>Добыча полезных ископаемых</b>	<b>121,8</b>	<b>111,3</b>
из нее:		
добыча сырой нефти и природного газа	-	-
добыча металлических руд	-	-
добыча прочих полезных ископаемых	121,8	111,3
<b>Обрабатывающие производства</b>	<b>83,2</b>	<b>90,9</b>
из них:		
производство пищевых продуктов	86,7	95,4
производство напитков	86,1	93,1
производство табачных изделий	100,0	100,0
производство текстильных изделий	2,4р.	83,2
производство одежды	103,6	103,5
производство кожи и изделий из кожи	-	-
обработка древесины и производство изделий из дерева и пробки, кроме мебели, производство изделий из соломки и материалов для плетения	100,0	100,0
производство бумаги и бумажных изделий	100,0	109,1
деятельность полиграфическая и копирование носителей информации	89,7	85,6
производство кокса и нефтепродуктов	3р.	85,7
производство химических веществ и химических продуктов	6,8	82,3
производство лекарственных средств и материалов, применяемых в медицинских целях	-	-
производство резиновых и пластмассовых изделий	121,8	120,7
производство прочей неметаллической минеральной продукции	2,2р.	113,0
производство металлургическое	16,6	69,1
производство готовых металлических изделий, кроме машин и оборудования	4,1р.	167,5
производство компьютеров, электронных и оптических изделий	164,7	97,2
производство электрического оборудования	2,6р.	109,7
производство машин и оборудования, не включенных в другие группировки	109,6	103,5
производство автотранспортных средств, прицепов и полуприцепов	-	-
производство прочих транспортных средств и оборудования	171,8	105,3
производство мебели	99,7	119,9
производство прочих готовых изделий	20,2	86,9
<b>Обеспечение электрической энергией, газом и паром; кондиционирование воздуха</b>	<b>103,4</b>	<b>93,5</b>
в том числе:		
производство, передача и распределение электроэнергии	121,4	109,1
производство и распределение газообразного топлива	-	-
производство, передача и распределение пара и горячей воды; кондиционирование воздуха	100,8	87,1
<b>Водоснабжение; водоотведение, организация сбора и утилизации отходов, деятельность по ликвидации загрязнений</b>	<b>84,5</b>	<b>81,6</b>

**ОБЪЕМ ОТГРУЖЕННЫХ ТОВАРОВ СОБСТВЕННОГО ПРОИЗВОДСТВА,  
ВЫПОЛНЕННЫХ РАБОТ И УСЛУГ СОБСТВЕННЫМИ СИЛАМИ ПО ВИДАМ ДЕЯТЕЛЬНОСТИ**

в действующих ценах

	Декабрь 2018г.		Январь-декабрь 2018г.	
	млн.рублей	в % к декабрю 2017г.	млн.рублей	в % к январю-декабрю 2017г.
<b>Добыча полезных ископаемых</b>	<b>94,7</b>	<b>119,5</b>	<b>680,9</b>	<b>103,4</b>
из нее:				
добыча сырой нефти и природного газа	...	-	...	-
добыча металлических руд	-	-	-	-
добыча прочих полезных ископаемых	94,4	119,1	679,1	103,1
<b>Обрабатывающие производства</b>	<b>1667,9</b>	<b>35,1</b>	<b>19254,0</b>	<b>70,4</b>
из них:				
производство пищевых продуктов	102,1	17,5	1283,3	64,4
производство напитков	975,3	33,9	7879,3	57,0
производство табачных изделий	-	-	-	-
производство текстильных изделий	5,6	32,6	57,5	74,5
производство одежды	18,6	45,7	95,1	89,3
производство кожи и изделий из кожи	-	-	-	-
обработка древесины и производство изделий из дерева и пробки, кроме мебели, производство изделий из соломки и материалов для плетения	-	-	56,3	89,9
производство бумаги и бумажных изделий	... <sup>1)</sup>	0,6	... <sup>1)</sup>	90,7
деятельность полиграфическая и копирование носителей информации	30,7	65,7	231,1	75,3
производство кокса и нефтепродуктов	-	-	... <sup>1)</sup>	2,2
производство химических веществ и химических продуктов	0,3	1,6	540,3	112,6
производство лекарственных средств и материалов, применяемых в медицинских целях	-	-	-	-
производство резиновых и пластмассовых изделий	32,6	72,1	283,7	87,8
производство прочей неметаллической минеральной продукции	98,5	60,4	873,5	109,6
производство металлургическое	... <sup>1)</sup>	19,0	... <sup>1)</sup>	81,4
производство готовых металлических изделий, кроме машин и оборудования	... <sup>1)</sup>	199,3	... <sup>1)</sup>	63,0
производство компьютеров, электронных и оптических изделий	108,1	124,6	984,6	121,9
производство электрического оборудования	28,3	4,3р.	124,6	89,1
производство машин и оборудования, не включенных в другие группировки	-	-	... <sup>1)</sup>	83,5
производство автотранспортных средств, прицепов и полуприцепов	-	-	-	-
производство прочих транспортных средств и оборудования	... <sup>1)</sup>	171,8	... <sup>1)</sup>	105,3
производство мебели	24,1	125,8	228,1	111,9
производство прочих готовых изделий	1,7	28,9	64,8	141,8
ремонт и монтаж машин и оборудования	6,0	26,2	61,7	79,2
<b>Обеспечение электрической энергией, газом и паром; кондиционирование воздуха</b>	<b>585,1</b>	<b>70,8</b>	<b>7080,0</b>	<b>102,7</b>
в том числе:				
производство, передача и распределение электроэнергии	370,9	114,9	5363,5	106,1
производство и распределение газообразного топлива	... <sup>1)</sup>	75,1	... <sup>1)</sup>	92,2
производство, передача и распределение пара и горячей воды; кондиционирование воздуха	202,2	41,5	1610,0	93,5
<b>Водоснабжение; водоотведение, организация сбора и утилизации отходов, деятельность по ликвидации загрязнений</b>	<b>114,0</b>	<b>53,9</b>	<b>1392,0</b>	<b>90,2</b>
в том числе				
забор, очистка и распределение воды	68,1	101,4	816,0	92,2
сбор и обработка сточных вод	18,6	81,8	251,6	92,3
сбор, обработка и утилизация	20,7	22,2	251,2	88,2
предоставление услуг в области ликвидации последствий загрязнений и прочих услуг, связанных с удалением отходов	6,6	23,6	73,2	72,9

1) Данные не публикуются в целях обеспечения конфиденциальности первичных статистических данных, полученных от организаций, в соответствии с Федеральным законом от 29.11.07 № 282-ФЗ «Об официальном статистическом учете и системе государственной статистики в Российской Федерации» (ст.4, п.5; ст.9, п.1).



**Производство важнейших видов продукции** (по полному кругу организаций с учетом малых предприятий и индивидуальных предпринимателей) в январе-декабре 2018г. характеризуется данными:

**ПРОИЗВОДСТВО ВАЖНЕЙШИХ ВИДОВ ПРОДУКЦИИ**

	Январь-декабрь 2018г.	В % к январю-декабрю 2017г.	Декабрь 2018г. в % к	
			декабрю 2017г.	ноябрю 2018г.
<b>Добыча полезных ископаемых</b>				
гранулы, крошка и порошок; галька, гравий, тыс. куб.м	1013,1	104,5	85,1	79,3
щебень, тыс. куб.м	547,7	108,8	75,5	63,6
известняк, тыс. тонн	... <sup>1)</sup>	106,1	126,1	145,5
доломит некальцинированный, тыс.тонн	203,3	138,5	169,4	120,4
<b>Обрабатывающие производства</b>				
<i>Переработка и консервирование мяса и мясной пищевой продукции</i>				
мясо крупного рогатого скота (говядина и телятина) парное, остывшее или охлажденное, в том числе для детского питания, тонн	... <sup>1)</sup>	100,0	100,0	100,1
мясо птицы охлажденное, в том числе для детского питания, тонн	... <sup>1)</sup>	88,8	101,7	96,6
изделия колбасные, включая изделия колбасные для детского питания, тонн	3293,13	116,0	152,3	112,5
полуфабрикаты мясные, тонн	... <sup>1)</sup>	116,0	85,5	95,2
<i>Переработка и консервирование фруктов и овощей</i>				
овощи (кроме картофеля) и грибы, консервированные для кратковременного хранения, тыс. усл. банок	... <sup>1)</sup>	100,0	100,0	100,0
<i>Производство молочной продукции</i>				
молоко, кроме сырого, тонн	5020,0	100,3	100,1	99,7
масло сливочное и пасты масляные, тонн	15,44	119,8	66,4	116,5
сыры, тонн	70,9	105,0	77,8	100,0
творог, тонн	121,8	82,7	82,5	99,6
продукты кисломолочные, тонн	1561,4	91,9	96,4	99,0
мороженое, тонн	... <sup>1)</sup>	127,4	2,9р.	62,7
<i>Производство хлебобулочных и мучных кондитерских изделий</i>				
изделия хлебобулочные недлительного хранения, тонн	5792,57	89,7	68,8	95,8
изделия мучные кондитерские, торты и пирожные недлительного хранения, тонн	212,21	104,7	101,9	113,4
<i>Производство напитков<sup>2)</sup></i>				
спирт этиловый из пищевого сырья, тыс. дкл	9082,16	99,6	150,3	67,4
водка, тыс. дкл	1254,72	50,9	-	-
коньяк, тыс. дкл	50,80	57,6	-	-
вина игристые и шампанские, тыс. дкл	634,03	2р.	2,3р.	50,0
пиво, кроме отходов пивоварения, тыс. дкл	1862,7	107,0	67,7	114,0
воды минеральные и газированные неподслащенные и не ароматизированные, тыс. полулитров	69018	113,1	164,2	185,8
напитки безалкогольные, тыс. дкл	5301,1	95,4	86,7	131,2
<i>Производство текстильных изделий</i>				
белье постельное, тыс.штук	... <sup>1)</sup>	12,8	39,6	3,5р.
материалы нетканые, кроме ватинов, тыс. пог. м	... <sup>1)</sup>	100,0	100,0	100,4
полотно тюлевое, тыс. кв. м	... <sup>1)</sup>	91,3	3,9р.	109,4
<i>Производство одежды</i>				
костюмы и комплекты мужские или для мальчиков из текстильных материалов, кроме трикотажных или вязаных, тыс. штук	... <sup>1)</sup>	24,9	-	-
костюмы и комплекты женские или для девочек из текстильных материалов, кроме трикотажных или вязаных, тыс. штук	... <sup>1)</sup>	2,6	-	-
платья женские или для девочек из текстильных материалов, кроме трикотажных или вязаных, тыс. штук	... <sup>1)</sup>	126,6	6,9р.	25,8
брюки мужские или для мальчиков из текстильных материалов, кроме трикотажных или вязаных, тыс. штук	... <sup>1)</sup>	2,9р.	24,2р.	169,8
спецодежда, тыс. штук	... <sup>1)</sup>	94,7	38,9	73,8
<i>Бумага и изделия из бумаги</i>				
ящики и коробки из гофрированной бумаги или гофрированного картона, тыс. кв. м	... <sup>1)</sup>	100,0	100,0	100,3
ярлыки и этикетки из бумаги или картона, млн. штук	... <sup>1)</sup>	109,1	100,0	100,0

	Январь-декабрь 2018г.	В % к январю-декабрю 2017г.	Декабрь 2018г. в % к	
			декабрю 2017г.	ноябрю 2018г.
<i>Производство нефтепродуктов</i>				
нефть, поступившая на переработку, тыс. тонн	... <sup>1)</sup>	38,8	133,3	4р.
в том числе:				
мазут топочный, тыс. тонн	... <sup>1)</sup>	85,7	3р.	3р.
<i>Производство основных химических веществ, удобрений и азотных соединений, пластмасс и синтетического каучука в первичных формах</i>				
олеум, кислота серная, тыс. тонн	... <sup>1)</sup>	81,5	-	-
<i>Производство изделий из пластмасс</i>				
плиты, листы, пленка и полосы (ленты) полимерные, неармированные или не комбинированные с другими материалами, тонн	... <sup>1)</sup>	108,4	117,7	109,8
блоки дверные пластмассовые и пороги для них, кв. м	5721,7	107,9	124,9	108,5
блоки оконные пластмассовые, кв. м	16108,0	109,4	125,2	114,8
<i>Производство минеральной неметаллической продукции</i>				
бутылки стеклянные, млн. штук	... <sup>1)</sup>	174,2	8,3р.	94,8
кирпич керамический неогнеупорный строительный, млн. усл. кирпичей	15,7	82,6	131,8	2,1р.
<i>Производство изделий из бетона, гипса и цемента</i>				
блоки и прочие изделия сборные строительные для зданий и сооружений из цемента, бетона, или искусственного камня, тыс. куб.м	20,1	103,5	82,5	115,6
<i>Производство абразивных и неметаллических минеральных изделий, не включенных в другие группировки</i>				
известь негашеная, тыс. тонн	... <sup>1)</sup>	62,5	37,5	-
бетон готовый для заливки, тыс. куб.м	110,32	97,1	93,9	97,2
смеси асфальтобетонные дорожные, аэродромные и асфальтобетон горячие, тонн	... <sup>1)</sup>	95,2	90,1	95,1
<i>Производство металлургическое</i>				
цинк необработанный, тонн		84,4	0,8	130,6
вольфрам необработанный, кг		4р.	14,9р.	46,1
сплавы на основе вольфрама, кг		58,3	15,0	87,3
молибден необработанный, тонн		14,8р.	66,7	2,1
кадмий необработанный, тонн		89,4	-	-
<i>Производство компьютерного, электронного и оптического оборудования</i>				
магнетроны, клистроны, приборы СВЧ и прочие электронные вакуумные или газонаполненные трубки, тыс. штук	... <sup>1)</sup>	83,7	2,3р.	97,1
аппаратура радиолокационная, радионавигационная и радиоаппаратура дистанционного управления, тыс. рублей	... <sup>1)</sup>	118,2	126,1	99,8
приборы для контроля прочих физических величин, тыс. рублей	... <sup>1)</sup>	154,0	72,5	52,3
приборы полупроводниковые прочие, тыс. штук	1539,1	126,6	4,3р.	160,4
<i>Производство электрического оборудования</i>				
устройства коммутации или защиты электрических цепей на напряжение не более 1 кВ, тыс. рублей	... <sup>1)</sup>	115,8	2,8р.	166,6
<i>Производство мебели</i>				
столы кухонные, для столовой и гостиной, штук	6653	135,6	107,8	123,8
стулья, штук	42375	134,3	106,4	112,8
мебель всего, млн. рублей	220,7	140,9	114,1	114,6
мебель деревянная для офисов, млн. рублей	3,96	43,6	70,9	82,6
<i>Производство готовых изделий</i>				
инструменты музыкальные, тыс. рублей	... <sup>1)</sup>	100,0	100,0	100,0
<b>Обеспечение электрической энергией, газом и паром; кондиционирование воздуха</b>				
<i>Производство, передача и распределение электроэнергии</i>				
электроэнергия, млн. кВт.ч	... <sup>1)</sup>	109,2	121,4	125,7
<i>Производство, передача и распределение пара и горячей воды; кондиционирование воздуха</i>				
энергия тепловая, тыс. Гкал	2186,74	86,8	97,4	109,6
1) Данные не публикуются в целях обеспечения конфиденциальности первичных статистических данных, полученных от организаций, в соответствии с Федеральным законом от 29.11.07 № 282-ФЗ «Об официальном статистическом учете и системе государственной статистики в Российской Федерации» (ст.4, п.5; ст.9, п.1).				
2) По данным Росалкогольрегулирования.				

## 2.3. СЕЛЬСКОЕ ХОЗЯЙСТВО

Объем производства продукции сельского хозяйства всех сельхозпроизводителей (сельхозорганизации, крестьянские (фермерские) хозяйства, население), по предварительным расчетам, в январе-декабре 2018г. увеличился в сопоставимой оценке по сравнению с соответствующим периодом прошлого года на 15,7% и составил 25814,0 млн.рублей.

### ДИНАМИКА ПРОИЗВОДСТВА ПРОДУКЦИИ СЕЛЬСКОГО ХОЗЯЙСТВА

	Млн.рублей	В % к	
		соответствующему периоду предыдущего года	предыдущему периоду
<b>2017г.</b>			
Январь	879,5	88,9	9,9
Февраль	619,1	103,3	71,7
Март	1035,8	108,1	176,1
<b>I квартал</b>	<b>2534,4</b>	<b>99,8</b>	
Апрель	488,7	89,7	48,1
Май	220,7	93,0	53,4
Июнь	149,3	96,7	80,4
<b>II квартал</b>	<b>858,7</b>	<b>92,1</b>	
<b>I полугодие</b>	<b>3393,1</b>	<b>97,4</b>	
Июль	438,6	127,9	62,6
Август	2144,7	96,7	20р.
Сентябрь	1334,6	84,5	53,2
<b>III квартал</b>	<b>3917,9</b>	<b>92,9</b>	
<b>Январь-сентябрь</b>	<b>7311,0</b>	<b>94,9</b>	
Октябрь	3909,1	95,1	2,9р.
Ноябрь	5234,7	102,2	135,5
Декабрь	5471,8	127,9	101,1
<b>IV квартал</b>	<b>14615,6</b>	<b>108,0</b>	
<b>Год</b>	<b>21926,6</b>	<b>96,8</b>	
<b>2018г.</b>			
Январь	766,7	96,9	9,1
Февраль	691,6	91,6	88,2
Март	1052,3	98,5	154,1
<b>I квартал</b>	<b>2510,6</b>	<b>96,1</b>	
Апрель	511,8	104,1	49,8
Май	216,7	92,8	40,3
Июнь	248,3	165,6	120,7
<b>II квартал</b>	<b>976,8</b>	<b>111,9</b>	
<b>I полугодие</b>	<b>3487,4</b>	<b>100,1</b>	
Июль	305,1	67,9	120,5
Август	2000,9	89,6	6,4р.
Сентябрь	1471,6	106,4	74,0
<b>III квартал</b>	<b>3777,6</b>	<b>92,9</b>	
<b>Январь-сентябрь</b>	<b>7265,0</b>	<b>96,2</b>	
Октябрь	4462,1	110,4	3р.
Ноябрь	5613,9	103,8	126,0
Декабрь	8473,0	157,0	157,3
<b>IV квартал</b>	<b>18549,0</b>	<b>125,4</b>	
<b>Год</b>	<b>25814,0</b>	<b>115,7</b>	

**ИНДЕКС ПРОИЗВОДСТВА ПРОДУКЦИИ СЕЛЬСКОГО ХОЗЯЙСТВА**  
в % к соответствующему периоду предыдущего года.

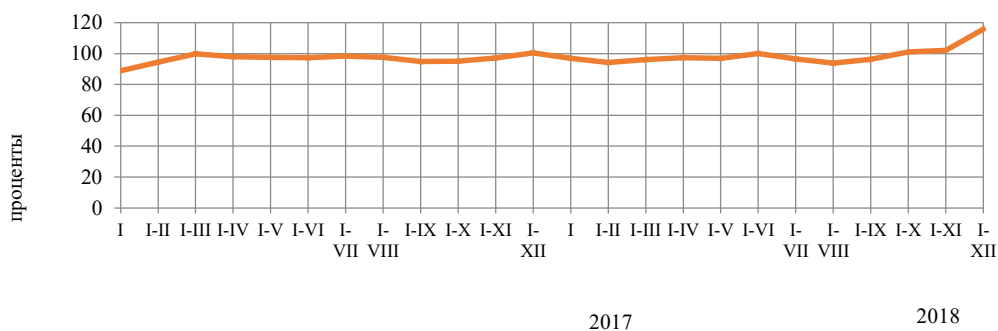

**Растениеводство.** В 2018г. в хозяйствах всех категорий валовой сбор зерна (в весе после доработки) составил 763,8 тыс.тонн, что на 20,1% больше, чем в 2017г., картофеля накопано 102,7 тыс. тонн (на 63,8% больше, чем в 2017г.), собрано 37,0 тыс. тонн овощей открытого и защищенного грунта (на 92,1% больше). Основная часть зерновых и зернобобовых культур (61,6%) выращена в сельскохозяйственных организациях, картофеля и овощей – в хозяйствах населения (37,2% и 54,9% соответственно).

**ВАЛОВОЙ СБОР И УРОЖАЙНОСТЬ ОСНОВНЫХ СЕЛЬСКОХОЗЯЙСТВЕННЫХ КУЛЬТУР В ХОЗЯЙСТВАХ ВСЕХ КАТЕГОРИЙ**

	2018г.	2018г. в % к 2017г.	<i>Справочно</i> 2017г.
<b>Зерно (в весе после доработки)</b>			
валовой сбор, тыс.тонн	763,8	120,1	636,2
урожайность, центнеров с одного гектара убранной площади	55,4	116,4	47,6
<b>Картофель</b>			
валовой сбор, тыс.тонн	102,7	163,8	62,7
урожайность, центнеров с одного гектара убранной площади	205,1	120,2	170,7
<b>Овощи открытого и защищенного грунта</b>			
валовой сбор, тыс.тонн	37,0	192,1	19,3
урожайность открытого грунта, центнеров с одного гектара убранный площади	162,8	188,6	86,3

**Животноводство.** На конец декабря 2018г. поголовье крупного рогатого скота в хозяйствах всех категорий, по расчетам, составило 89,5 тыс.голов (на 7,3% больше чем год назад), из него коров – 34,1 тыс.голов (на уровне прошлого года), поголовье свиней – 16,8 тыс.голов (на 33,3% меньше), овец и коз – 75,4 тыс.голов (на 27,9% больше), птицы – 981,4 тыс.голов (на 22,1% меньше).

В структуре поголовья скота на хозяйства населения приходилось 76,5 % поголовья крупного рогатого скота, 98,9% – свиней, 46,7% – овец и коз (на конец декабря 2017г. соответственно – 78,5%, 97,6%, 55,5%).

#### ДИНАМИКА ПОГОЛОВЬЯ СКОТА В ХОЗЯЙСТВАХ ВСЕХ КАТЕГОРИЙ

на конец месяца; в процентах

	Крупный рогатый скот		Из него коровы		Свиньи		Овцы и козы	
	к соответствующей дате предыдущего года	к соответствующей дате предыдущего месяца	к соответствующей дате предыдущего года	к соответствующей дате предыдущего месяца	к соответствующей дате предыдущего года	к соответствующей дате предыдущего месяца	к соответствующей дате предыдущего года	к соответствующей дате предыдущего месяца
<b>2017г.</b>								
Январь	78,5	82,7	73,6	81,3	169,1	128,8	90,2	89,0
Февраль	81,7	107,4	77,6	106,8	95,3	61,7	88,0	104,4
Март	80,1	97,9	75,5	97,4	83,5	87,9	84,1	100,1
Апрель	82,8	99,8	79,0	101,0	86,5	99,1	89,2	103,3
Май	82,2	99,5	78,6	99,7	85,5	96,9	93,2	99,7
Июнь	78,7	93,7	69,6	85,3	55,5	81,7	85,0	88,4
Июль	79,1	100,8	69,6	100,0	54,9	100,0	81,6	99,7
Август	79,7	100,3	69,7	100,0	55,2	100,0	81,4	99,3
Сентябрь	80,6	98,0	77,7	106,0	47,5	103,1	82,6	101,2
Октябрь	80,3	99,5	76,1	98,6	51,7	115,4	83,8	97,1
Ноябрь	79,6	99,5	86,6	114,0	55,9	100,0	83,6	99,3
Декабрь	96,3	109,3	99,5	100,0	57,1	101,9	104,2	121,0
<b>2018г.</b>								
Январь	104,9	100,0	106,2	99,8	51,6	100,0	112,7	101,3
Февраль	96,6	98,9	99,3	99,9	83,1	99,4	104,4	96,7
Март	99,8	101,1	102,3	100,4	94,6	100	110,6	106,0
Апрель	100,3	100,4	101,4	100,1	95,5	100	110,8	103,5
Май	98,2	97,3	99,3	97,6	96,2	97,6	98,3	88,4
Июнь	102,0	97,4	109,1	93,7	106,1	90,2	104,8	94,3
Июль	100,5	99,2	108,2	99,1	103,0	97,1	103,4	98,3
Август	97,9	97,8	99,2	91,7	98,6	95,8	99,1	95,2
Сентябрь	99,0	99,1	93,5	99,9	95,6	100,0	96,4	98,4
Октябрь	103,5	104,0	102,1	107,6	82,8	100,0	105,9	106,7
Ноябрь	104,0	100,0	89,8	100,3	82,6	99,8	106,0	99,4
Декабрь	107,3	97,5	100,0	88,1	66,7	117,8	127,9	136,1

В сельскохозяйственных организациях на конец декабря 2018г. по сравнению с соответствующей датой 2017г. увеличилось поголовье крупного рогатого скота на 12,8%, в том числе коров – на 3,7%, овец и коз на 13,7%, поголовье птицы уменьшилось – на 8,1%, поголовье свиней полностью ликвидировано.

В январе-декабре 2018г. в хозяйствах всех категорий, по расчетам, произведено **скота и птицы на убой** (в живом весе) 32,5 тыс.тонн, **молока** – 155,0 тыс.тонн, **яиц** – 69,2 млн.штук.

**ПРОИЗВОДСТВО ОСНОВНЫХ ВИДОВ ПРОДУКЦИИ ЖИВОТНОВОДСТВА  
В ХОЗЯЙСТВАХ ВСЕХ КАТЕГОРИЙ**

	Январь-декабрь 2018г.	Январь-декабрь 2018г. в % к январю-декабрю 2017	Справочно январь-декабрь 2017г. в % к январю-декабрю 2016г.
Скот и птица на убой (в живом весе), тыс. тонн	32,5	108,7	99,2
Молоко, тыс. тонн	155,0	107,2	103,0
Яйца, млн. штук	69,2	98,3	80,2

В сельскохозяйственных организациях на 1 января 2019г. по сравнению с 1 января 2018г. производство скота и птицы на убой (в живом весе) увеличилось на 0,6%, производство молока – на 4,8%, производство яиц сократилось на 26,2%.

Надои молока на одну корову в сельскохозяйственных организациях (с дорасчетом до полного круга) в январе-декабре 2018г. составили 5268 кг (в январе-декабре 2017г. – 5119 кг).

**ПРОИЗВОДСТВО ПРОДУКТОВ ЖИВОТНОВОДСТВА В ХОЗЯЙСТВАХ ВСЕХ КАТЕГОРИЙ**

в % к соответствующему периоду предыдущего года

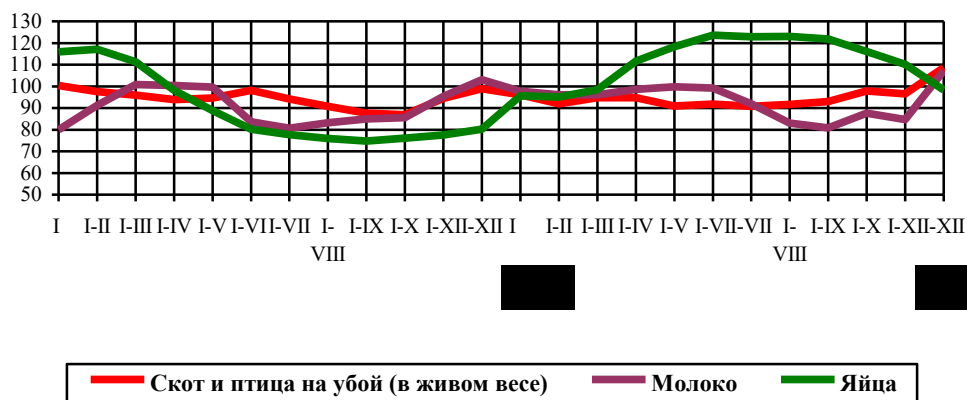

В январе-декабре 2018г. объем производства скота и птицы на убой (в живом весе) в сельскохозяйственных организациях, не относящихся к субъектам малого предпринимательства, вырос в 7,8 раза.

**Реализация сельскохозяйственной продукции.** В январе-декабре 2018г., по сравнению с соответствующим периодом предыдущего года, продажа зерна, скота и птицы (в живом весе), молока и молочных продуктов сельскохозяйственными организациями увеличилась, продажа яиц уменьшилась.

**ОБЪЕМ РЕАЛИЗАЦИИ ОСНОВНЫХ ВИДОВ СЕЛЬСКОХОЗЯЙСТВЕННОЙ ПРОДУКЦИИ  
СЕЛЬХОЗОРГАНИЗАЦИЯМИ**

	Декабрь 2018г., тонн	Декабрь 2018г. в % к декабрю 2017г.	Январь-декабрь 2018г., тонн	Январь-декабрь 2018г. в % к январю-декабрю 2017г.	Справочно январь-декабрь 2017г. в % к январю-декабрю 2016г.
Зерновые и зернобобовые культуры	60550,1	108,7	322832,4	103,6	143,8
Скот и птица (в живом весе)	1960,2	4,1р.	5382,4	100,6	80,4
Молоко и молочные продукты	1530,6	151,0	15200,6	104,0	102,1
Яйца, тыс. штук	1134,0	108,9	8514,7	78,2	89,5

## 2.4. СТРОИТЕЛЬСТВО

**Строительная деятельность.** Объем работ, выполненных по виду экономической деятельности "Строительство" в декабре 2018г. составил 2209,7 млн.рублей, что в сопоставимых ценах ниже уровня соответствующего периода предыдущего года на 56,6%, в январе-декабре 2018г.-19183,5 млн.рублей (рост на 14,8%).

### ДИНАМИКА ОБЪЕМА РАБОТ, ВЫПОЛНЕННЫХ ПО ВИДУ ЭКОНОМИЧЕСКОЙ ДЕЯТЕЛЬНОСТИ "СТРОИТЕЛЬСТВО"<sup>1)</sup>

	Млн.рублей	В % к	
		соответствующему периоду предыдущего года	предыдущему периоду
<b>2017г.</b>			
Январь	140,0	20,2	4,7
Февраль	183,8	15,0	131,6
Март	825,9	35,1	4,4р.
<b>I квартал</b>	<b>1149,7</b>	<b>26,8</b>	<b>13,7</b>
Апрель	1285,6	64,4	1,6р.
Май	1405,8	67,8	99,1
Июнь	899,8	19,1	65,8
<b>II квартал</b>	<b>3591,2</b>	<b>41,1</b>	<b>3,1р.</b>
<b>I полугодие</b>	<b>4740,9</b>	<b>36,4</b>	
Июль	1181,4	37,9	131,0
Август	885,9	19,7	72,5
Сентябрь	1033,0	33,2	122,0
<b>III квартал</b>	<b>3100,3</b>	<b>29,0</b>	<b>84,3</b>
<b>Январь-сентябрь</b>	<b>7841,2</b>	<b>33,1</b>	
Октябрь	668,8	20,0	61,1
Ноябрь	1632,3	69,8	2,5р.
Декабрь	3619,1	104,6	2р.
<b>IV квартал</b>	<b>5920,1</b>	<b>63,9</b>	<b>1,8р.</b>
<b>Год</b>	<b>13761,3</b>	<b>53,7</b>	
<b>2018г.</b>			
Январь	361,3	2,3р.	9,9
Февраль	411,9	2,0р.	113,1
Март	1200,7	131,0	2,9р.
<b>I квартал</b>	<b>1973,9</b>	<b>153,7</b>	<b>32,2</b>
Апрель	1558,6	100,7	126,7
Май	2159,4	2,1р.	138,6
Июнь	1482,8	2,1р.	67,1
<b>II квартал</b>	<b>5200,8</b>	<b>189,0</b>	<b>2,7р.</b>
<b>I полугодие</b>	<b>7174,7</b>	<b>197,1</b>	
Июль	3478,1	3р.	190,7
Август	2176,1	3р.	70,0
Сентябрь	1629,6	98,4	38,7
<b>III квартал</b>	<b>7283,8</b>	<b>2,4р.</b>	<b>105,9</b>
<b>Январь-сентябрь</b>	<b>14458,5</b>	<b>146,1</b>	
Октябрь	1028,3	162,0	71,3
Ноябрь	1487,0	71,0	124,5
Декабрь	2209,7	43,4	143,4
<b>IV квартал</b>	<b>4725,0</b>	<b>57,5</b>	<b>54,4</b>
<b>Год</b>	<b>19183,5</b>	<b>114,8</b>	

1) Уточненные данные

**ДИНАМИКА ОБЪЕМА РАБОТ,  
ВЫПОЛНЕННЫХ ПО ВИДУ ДЕЯТЕЛЬНОСТИ «СТРОИТЕЛЬСТВО»**  
(в % к декабрю 2016года)

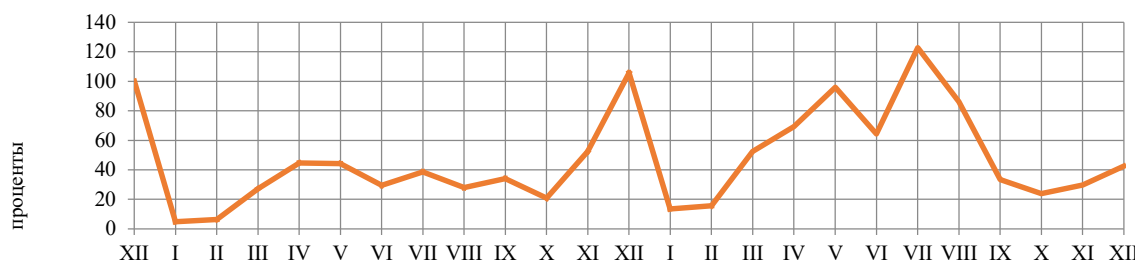

2018

**Жилищное строительство.** В декабре 2018 г. организациями всех форм собственности введено 323 новые квартиры общей площадью 18567 кв.метров, в январе-декабре 2018 г. 2892 квартиры общей площадью 209896 кв.метров, доля индивидуального жилищного строительства составила 20,3% от общего объема введенного жилья (42661 кв.метр общей площади или на 3,6% ниже уровня января-декабря 2017г.).

**ДИНАМИКА ВВОДА В ДЕЙСТВИЕ ОБЩЕЙ ПЛОЩАДИ ЖИЛЫХ ДОМОВ**

	Квадратных метров	В % к	
		соответствующему периоду предыдущего года	предыдущему периоду
<b>2017г.</b>			
Январь	21670	101,8	1,7р.
Февраль	14582	101,7	67,3
Март	10541	96,8	72,3
<b>I квартал</b>	<b>46793</b>	<b>100,6</b>	<b>93,8</b>
Апрель	12872	103,5	122,1
Май	6058	106,4	47,1
Июнь	19967	100,7	3,3р.
<b>II квартал</b>	<b>38897</b>	<b>102,5</b>	<b>83,1</b>
<b>I полугодие</b>	<b>85690</b>	<b>101,5</b>	
Июль	10430	104,1	52,2
Август	25415	101,6	2,4р.
Сентябрь	7971	98,4	31,1
<b>III квартал</b>	<b>43816</b>	<b>101,6</b>	<b>112,6</b>
<b>Январь-сентябрь</b>	<b>129506</b>	<b>101,5</b>	
Октябрь	20960	101,9	2,6р.
Ноябрь	16415	99,7	78,3
Декабрь	25311	2р.	1,5р.
<b>IV квартал</b>	<b>62686</b>	<b>125,7</b>	<b>143,1</b>
<b>Год</b>	<b>192192</b>	<b>108,3</b>	
<b>2018г.</b>			
Январь	22099	102,0	87,3
Февраль	16295	111,7	73,7
Март	13573	128,8	83,3
<b>I квартал</b>	<b>51967</b>	<b>111,1</b>	<b>82,9</b>
Апрель	13144	102,1	96,8
Май	14361	2,4р.	109,3
Июнь	20360	102,0	141,8
<b>II квартал</b>	<b>47865</b>	<b>123,1</b>	<b>92,1</b>
<b>I полугодие</b>	<b>99832</b>	<b>116,5</b>	
Июль	18513	177,5	90,9
Август	28905	113,7	156,1
Сентябрь	12652	158,7	43,8
<b>III квартал</b>	<b>60070</b>	<b>137,1</b>	<b>125,5</b>
<b>Январь-сентябрь</b>	<b>159902</b>	<b>123,5</b>	



	Квадратных метров	В % к	
		соответствующему периоду предыдущего года	предыдущему периоду
Октябрь	14215	67,8	112,4
Ноябрь	17212	104,9	121,1
Декабрь	18567	73,4	107,9
<b>IV квартал</b>	<b>49994</b>	<b>79,8</b>	<b>83,2</b>
<b>Год</b>	<b>209896</b>	<b>109,2</b>	

**ДИНАМИКА ВВОДА В ДЕЙСТВИЕ ЖИЛЫХ ДОМОВ  
в % к среднемесячному уровню 2016 года**

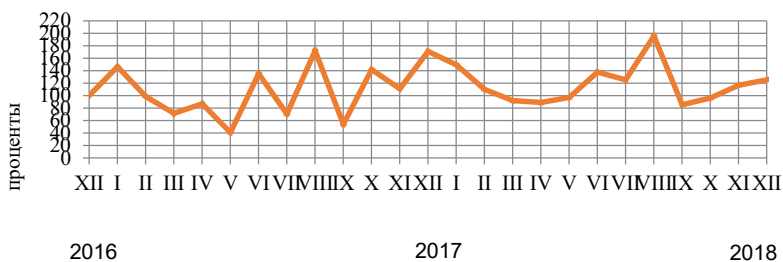

**Строительство производственных мощностей.** В январе-декабре 2018г. были введены в эксплуатацию: в Дигорском районе - помещение для крупного рогатого скота на 0,5 тыс.мест; в Кировском районе - сенохранилище на 0,1 тыс. тонн единовременного хранения; в Алагирском районе - помещение для крупного рогатого скота на 0,2 тыс.мест, помещение для свиней на 0,1 тыс.мест, зерносеменовохранилище на 1 тыс.тн единовременного хранения, хранилище для овощей и фруктов на 0,1 тыс.тн единовременного хранения, 1 мостовой переход длиной 14,1 пог. метр и 1 радиотелевизионный ретранслятор; в Пригородном районе помещение для овец на 0,1 тыс.мест; также построено 258,9 км радиорелейных линий связи, 10 антенно-мачтовых сооружений для сотовой связи, 45,2 км волоконно-оптических линий связи, после реконструкции введено 0,9 км федеральных автомобильных дорог.

Введены в действие 13,3 тыс.м<sup>2</sup> торговых площадей, 3 комплекса дорожного сервиса, 2 автозаправочные станции, капитальные гаражи на 43 машиноместа, торгово-развлекательный центр общей площадью 864 м<sup>2</sup>, торгово-офисные центры общей площадью 5741 м<sup>2</sup>, общетоварные склады площадью 8,8 тыс.м<sup>2</sup>, предприятия общественного питания на 700 посадочных мест, 2 физкультурно-оздоровительных комплекса, плоскостные спортивные сооружения площадью 12302,3 м<sup>2</sup>. Введены в эксплуатацию 9,6 км водопроводных сетей, из них после реконструкции – 8,2 км, в сельской местности – 1,4 км; 49,3 км газовых сетей в сельской местности. Также построены: школа на 360 ученических мест в Кировском районе, 2 детских сада на 240 мест в Правобережном районе, 1 детский сад на 120 мест в Алагирском районе, 1 детский сад на 120 мест в Ирафском районе, в г.Владикавказ новая больница на 276 коек и поликлиника на 250 посещений в смену.

**Федеральная инвестиционная программа.** В соответствии с федеральной инвестиционной программой на 2018г., из федерального бюджета выделено 1340,8 млн.рублей, за счет которых в республике предусмотрено строительство 7 объектов.

В январе-декабре 2018г., на реализацию этой программы использовано за счет всех источников финансирования 1682,1 млн.рублей, или 116,4% от общего лимита, установленного на 2018г.

Строительство пусковых объектов по Федеральной инвестиционной программе характеризуется данными, приведенными в Приложении.

## 2.5. ТРАНСПОРТ

**Грузовые перевозки.** В 2018 г. грузооборот автомобильного транспорта организаций всех видов деятельности составил 61855,0 тыс. тонно-километров.

### ПЕРЕВОЗКИ ГРУЗОВ И ГРУЗОБОРОТ АВТОМОБИЛЬНОГО ТРАНСПОРТА ОРГАНИЗАЦИЙ ВСЕХ ВИДОВ ДЕЯТЕЛЬНОСТИ<sup>1)</sup>

	Декабрь 2018г.	В % к		Январь-декабрь 2018г.	Январь-декабрь 2018г. в % к январю-декабрю 2017	Справочно		
		декабрю 2017г.	ноябрю 2018г.			декабрь 2017г. в % к		январь-декабрь 2017г. в % к январю-декабрю 2016
						декабрю 2016г.	ноябрю 2017г.	
Перевезено грузов, тыс. тонн	60,1	154,1	73,1	793,7	135,4	75,3	121,9	82,0
Грузооборот транспорта, тыс. т-км	3926,9	59,7	80,6	61855,0	76,6	101,5	177,3	93,3

*1) Данные по организациям, не относящимся к субъектам малого предпринимательства, средняя численность работников которых превышает 15 человек, с учетом индивидуальных предпринимателей, занимающихся коммерческими перевозками.*

### ДИНАМИКА ГРУЗОБОРОТА АВТОМОБИЛЬНОГО ТРАНСПОРТА

	Тыс. т-км	В % к	
		соответствующему периоду предыдущего года	предыдущему периоду
<b>2017г.</b>			
Январь	4139,0	62,2	63,9
Февраль	9438,4	130,9	2,3р.
Март	14329,1	189,0	151,8
<b>I квартал</b>	<b>27906,5</b>	<b>130,1</b>	
Апрель	2662,5	87,9	18,6
Май	5597,8	73,5	2,1р.
Июнь	8876,9	97,9	1,6р.
<b>II квартал</b>	<b>17137,2</b>	<b>86,9</b>	
<b>I полугодие</b>	<b>45043,7</b>	<b>109,4</b>	
Июль	4253,5	48,3	47,9
Август	9401,0	170,5	2,2 р.
Сентябрь	4418,0	74,9	47,0
<b>III квартал</b>	<b>18072,5</b>	<b>89,4</b>	
<b>Январь-сентябрь</b>	<b>63116,2</b>	<b>102,8</b>	
Октябрь	7332,2	60,7	166,0
Ноябрь	3709,9	56,4	50,6
Декабрь	6577,5	101,5	177,3
<b>IV квартал</b>	<b>17619,6</b>	<b>70,1</b>	
<b>Год</b>	<b>80735,8</b>	<b>93,3</b>	
<b>2018г.</b>			
Январь	2840,5	68,6	43,8
Февраль	6250,8	66,2	2,2р.
Март	6011,9	42,0	96,2
<b>I квартал</b>	<b>15103,2</b>	<b>54,1</b>	
Апрель	3887,5	146,0	64,7
Май	3600,2	64,3	92,6
Июнь	5416,5	61,0	1,5р.
<b>II квартал</b>	<b>12904,2</b>	<b>75,3</b>	
<b>I полугодие</b>	<b>28007,4</b>	<b>62,2</b>	
Июль	4747,7	111,6	87,6
Август	3447,4	36,7	72,6
Сентябрь	12862,9	2,9р.	3,7р.
<b>III квартал</b>	<b>21058,0</b>	<b>116,5</b>	
<b>Январь-сентябрь</b>	<b>49065,4</b>	<b>77,7</b>	
Октябрь	3992,7	54,5	31,0
Ноябрь	4870,0	131,3	122,0

	Тыс. т-км	В % к	
		соответствующему периоду предыдущего года	предыдущему периоду
Декабрь	3926,9	59,7	80,6
<b>IV квартал</b>	<b>12789,6</b>	<b>72,6</b>	
<b>Год</b>	<b>61855,0</b>	<b>76,6</b>	

**Пассажи́рские перевозки.** В 2018 г. автомобильным транспортом общего пользования перевезено 61951,8 тыс.человек, что на 1,3% больше уровня соответствующего периода прошлого года.

**ПЕРЕВОЗКИ ПАССАЖИРОВ И ПАССАЖИРООБОРОТ АВТОМОБИЛЬНОГО ТРАНСПОРТА  
ОБЩЕГО ПОЛЬЗОВАНИЯ<sup>1)</sup>**

	Декабрь 2018г.	В % к		Январь-декабрь 2018г.	Январь-декабрь 2018г. в % к январю-декабрю 2017	Справочно		
		декабрю 2017г.	ноябрю 2018г.			декабрь 2017г. в % к		январь-декабрь 2017г. в % к январю-декабрю 2016
						декабрю 2016г.	ноябрю 2017г.	
Перевезено пассажиров, тыс.человек	5603,3	94,7	102,6	61951,8	101,3	109,3	107,3	94,6
Пассажи́рооборот, млн. пасс.-км	51,3	90,9	101,4	576,3	104,0	128,1	111,3	99,0

*1) С учетом индивидуальных предпринимателей, занимающихся коммерческими перевозками.*

**ДИНАМИКА ПАССАЖИРООБОРОТА АВТОМОБИЛЬНОГО ТРАНСПОРТА**

	Тыс. пасс-км	В % к	
		соответствующему периоду предыдущего года	предыдущему периоду
<b>2017г.</b>			
Январь	43098,8	100,9	97,9
Февраль	41084,3	92,4	95,3
Март	45090,6	96,7	109,8
<b>I квартал</b>	<b>129273,7</b>	<b>96,6</b>	
Апрель	47038,4	91,3	104,0
Май	45642,1	94,0	97,0
Июнь	46401,4	97,1	101,7
<b>II квартал</b>	<b>139081,9</b>	<b>94,2</b>	
<b>I полугодие</b>	<b>268355,6</b>	<b>95,3</b>	
Июль	42014,7	86,3	90,5
Август	41705,3	86,8	99,3
Сентябрь	45555,1	96,1	109,2
<b>III квартал</b>	<b>129275,1</b>	<b>89,7</b>	
<b>Январь-сентябрь</b>	<b>397630,7</b>	<b>93,4</b>	
Октябрь	49273,6	104,4	108,2
Ноябрь	50677,8	117,9	102,8
Декабрь	56393,0	128,1	111,3
<b>IV квартал</b>	<b>156344,4</b>	<b>116,5</b>	
<b>Год</b>	<b>553975,1</b>	<b>99,0</b>	
<b>2018г.</b>			
Январь	44110,1	102,3	78,2
Февраль	45609,7	111,0	103,4
Март	51345,8	113,9	112,6
<b>I квартал</b>	<b>141065,6</b>	<b>109,1</b>	
Апрель	50016,3	106,3	97,3
Май	50929,0	111,6	101,8
Июнь	46741,9	100,7	91,8
<b>II квартал</b>	<b>147687,2</b>	<b>106,2</b>	
<b>I полугодие</b>	<b>288752,8</b>	<b>107,6</b>	

	Тыс. пасс-км	В % к	
		соответствующему периоду предыдущего года	предыдущему периоду
Июль	44648,5	106,3	95,5
Август	44688,4	107,2	100,1
Сентябрь	46333,4	101,7	103,7
<b>III квартал</b>	<b>135670,3</b>	<b>104,9</b>	
<b>Январь-сентябрь</b>	<b>424423,1</b>	<b>106,7</b>	
Октябрь	49961,3	101,4	107,8
Ноябрь	50598,8	99,8	101,3
Декабрь	51285,5	90,9	101,4
<b>IV квартал</b>	<b>151845,6</b>	<b>97,1</b>	
<b>Год</b>	<b>576268,7</b>	<b>104,0</b>	

**Аварийность на транспорте.** По данным Управления ГИБДД МВД по РСО - Алания в 2018 г. на территории республики зарегистрировано 913 дорожно-транспортных происшествий, что на 24,7% больше уровня соответствующего периода прошлого года.

#### СВЕДЕНИЯ О ДОРОЖНО-ТРАНСПОРТНЫХ ПРОИСШЕСТВИЯХ

	2018г.					
	количество ДТП		погибло		ранено	
	единиц	в % к 2017г.	человек	в % к 2017г.	человек	в % к 2017г.
Всего	913	124,7	107	92,2	1286	124,9
в том числе						
дети до 16 лет	106	111,6	4	50,0	121	104,3

#### СВЕДЕНИЯ О ДОРОЖНО-ТРАНСПОРТНЫХ ПРОИСШЕСТВИЯХ

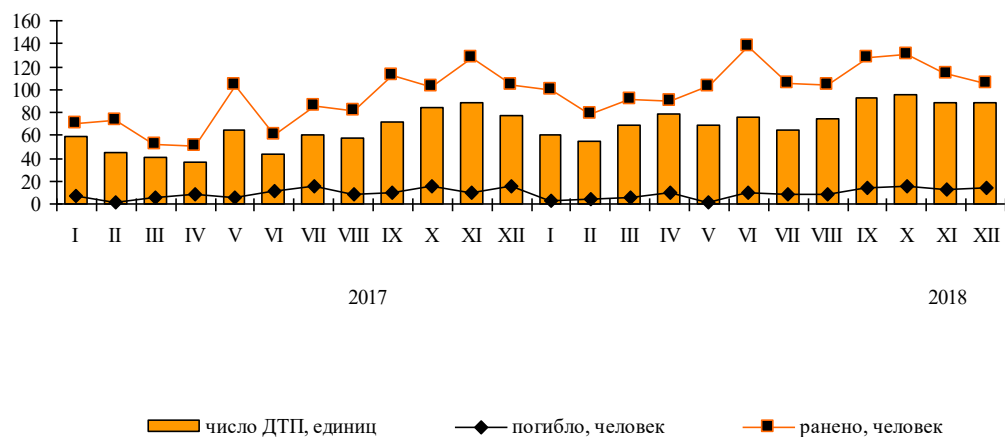

## 3.1. РОЗНИЧНАЯ ТОРГОВЛЯ

Оборот розничной торговли в декабре 2018г. составил 12480,2 млн.рублей, что в сопоставимых ценах составляет 101% к соответствующему периоду предыдущего года, в январе-декабре 2018г. – 114557,7 млн.рублей и 102,5%.

## ДИНАМИКА ОБОРОТА РОЗНИЧНОЙ ТОРГОВЛИ

	Млн. рублей	В % к	
		соответствующему периоду предыдущего года	предыдущему периоду
<b>2017г.</b>			
Январь	8381,4	99,0	71,1
Февраль	8300,5	98,6	98,7
Март	8621,7	99,1	103,4
<b>I квартал</b>	<b>25303,6</b>	<b>98,9</b>	
Апрель	8634,3	99,5	99,9
Май	8681,2	99,7	100,6
Июнь	8871,0	101,0	101,7
<b>II квартал</b>	<b>26186,5</b>	<b>100,1</b>	
<b>I полугодие</b>	<b>51490,1</b>	<b>99,5</b>	
Июль	8987,0	101,3	102,5
Август	9236,0	103,0	104,1
Сентябрь	9454,1	104,2	102,1
<b>III квартал</b>	<b>27677,1</b>	<b>102,9</b>	
<b>Январь-сентябрь</b>	<b>79167,2</b>	<b>100,6</b>	
Октябрь	9296,0	103,2	97,9
Ноябрь	9345,2	102,2	100,3
Декабрь	11914,1	100,1	126,3
<b>IV квартал</b>	<b>30555,3</b>	<b>101,7</b>	
<b>Год</b>	<b>109722,5</b>	<b>100,9</b>	
<b>2018г.</b>			
Январь	8469,3	100,5	71,1
Февраль	8466,7	101,1	99,6
Март	8833,0	101,5	103,7
<b>I квартал</b>	<b>25769,0</b>	<b>100,9</b>	
Апрель	8939,2	102,5	100,9
Май	8817,8	100,3	98,4
Июнь	9126,2	102,0	103,4
<b>II квартал</b>	<b>26883,2</b>	<b>101,7</b>	
<b>I полугодие</b>	<b>52652,2</b>	<b>101,3</b>	
Июль	9458,3	103,5	104,0
Август	9799,0	103,2	103,7
Сентябрь	10023,2	103,6	102,5
<b>III квартал</b>	<b>29280,5</b>	<b>103,5</b>	
<b>Январь-сентябрь</b>	<b>81932,7</b>	<b>102,0</b>	
Октябрь	10022,3	105,4	99,6
Ноябрь	10122,5	105,0	100,0
Декабрь	12480,2	101,0	121,5
<b>IV квартал</b>	<b>32625,0</b>	<b>103,7</b>	
<b>Год</b>	<b>114557,7</b>	<b>102,5</b>	

В декабре 2018г. оборот розничной торговли на 76,1% формировался **торгующими организациями и индивидуальными предпринимателями**, осуществляющими деятельность вне рынка, доля **розничных рынков и ярмарок** составила 23,9% (в декабре 2017г. – 75,9% и 24,1% соответственно).

**ОБОРОТ РОЗНИЧНОЙ ТОРГОВЛИ ТОРГУЮЩИХ ОРГАНИЗАЦИЙ  
И ПРОДАЖА ТОВАРОВ НА РОЗНИЧНЫХ РЫНКАХ И ЯРМАРКАХ**

	Декабрь 2018г.	В % к		Январь - декабрь 2018г.	Январь - декабрь 2018г. в % к январю - декабрю 2017г.	Справочно		
		декабрю 2017г.	ноябрю 2018г.			декабрь 2017г. в % к		январь - декабрь 2017г. в % к январю - декабрю 2016г.
						декабрю 2016г.	ноябрю 2017г.	
<b>Всего</b>	<b>12480,2</b>	<b>121,5</b>	<b>101,0</b>	<b>114557,7</b>	<b>102,5</b>	<b>100,1</b>	<b>126,3</b>	<b>100,9</b>
в том числе:								
оборот розничной торговли торгующих организаций <sup>1)</sup>	9491,4	121,4	101,3	87066,7	103,0	100,1	125,9	100,4
продажа товаров на рознич- ных рынках и ярмарках	2988,8	121,7	100,3	27491,0	100,7	100,0	127,4	102,6

*1) Включая индивидуальных предпринимателей, осуществляющих деятельность вне рынка.*

**СТРУКТУРА ФОРМИРОВАНИЯ ОБОРОТА РОЗНИЧНОЙ ТОРГОВЛИ  
В 2018 ГОДУ**

(в % к итогу, в фактически действовавших ценах)

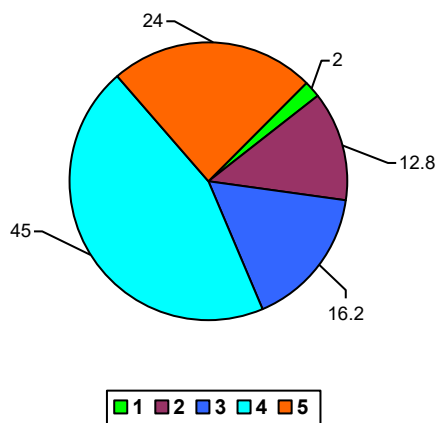

- 1 – субъекты среднего предпринимательства
- 2 – коммерческие предприятия, не относящиеся к субъектам малого и среднего предпринимательства
- 3 – малые предприятия
- 4 – индивидуальные предприниматели вне рынка
- 5 – продажа товаров на розничных рынках и ярмарках

В декабре 2018г. в структуре оборота розничной торговли удельный вес **пищевых продуктов, включая напитки, и табачных изделий**, как и в прошлом году, составил 49%, **непродовольственных товаров** – 51%.

**ДИНАМИКА ОБОРОТА РОЗНИЧНОЙ ТОРГОВЛИ ПИЩЕВЫМИ ПРОДУКТАМИ, ВКЛЮЧАЯ НАПИТКИ,  
И ТАБАЧНЫМИ ИЗДЕЛИЯМИ, НЕПРОДОВОЛЬСТВЕННЫМИ ТОВАРАМИ**

	Пищевые продукты, напитки, и табачные изделия			Непродовольственные товары		
	млн. рублей	в % к		млн. рублей	в % к	
		соответствующему периоду предыдущего года	предыдущему периоду		соответствующему периоду предыдущего года	предыдущему периоду
<b>2017г.</b>						
Январь	4064,6	99,7	69,0	4316,8	98,2	73,1
Февраль	4039,9	99,1	99,2	4260,6	98,1	98,1
Март	4214,7	99,5	103,7	4407,0	98,8	103,1
<b>I квартал</b>	<b>12319,2</b>	<b>99,4</b>		<b>12984,4</b>	<b>98,4</b>	
Апрель	4215,0	99,9	100,2	4419,3	99,1	99,7
Май	4228,4	99,9	100,5	4452,8	99,5	100,6
Июнь	4320,7	99,9	101,2	4550,3	102,0	102,1
<b>II квартал</b>	<b>12764,1</b>	<b>100,1</b>		<b>13422,4</b>	<b>100,1</b>	
<b>I полугодие</b>	<b>25083,3</b>	<b>99,7</b>		<b>26406,8</b>	<b>99,3</b>	
Июль	4332,2	100,3	102,8	4654,8	102,2	102,2
Август	4413,3	101,9	104,5	4822,7	104,1	103,6
Сентябрь	4526,0	103,0	102,4	4928,1	105,4	101,8
<b>III квартал</b>	<b>13271,5</b>	<b>101,8</b>		<b>14405,6</b>	<b>103,9</b>	
<b>Январь-сентябрь</b>	<b>38354,8</b>	<b>100,4</b>		<b>40812,4</b>	<b>100,9</b>	
Октябрь	4449,4	101,6	97,7	4846,6	104,7	98,1
Ноябрь	4505,9	101,4	101,3	4839,3	103,0	99,6
Декабрь	5832,4	100,0	127,1	6081,7	100,1	125,5
<b>IV квартал</b>	<b>14787,7</b>	<b>101,0</b>		<b>15767,6</b>	<b>102,4</b>	
<b>Год</b>	<b>53142,5</b>	<b>100,5</b>		<b>56580,0</b>	<b>101,3</b>	
<b>2018г.</b>						
Январь	4028,5	101,0	69,4	4440,8	100,0	72,6
Февраль	4056,1	101,4	100,0	4410,6	100,9	99,4
Март	4261,7	101,6	103,8	4571,3	101,4	103,6
<b>I квартал</b>	<b>12346,3</b>	<b>101,2</b>		<b>13422,7</b>	<b>100,7</b>	
Апрель	4317,4	102,3	101,0	4621,8	102,7	100,9
Май	4264,0	101,1	99,3	4553,8	99,6	97,6
Июнь	4333,4	102,1	102,2	4792,8	101,9	104,4
<b>II квартал</b>	<b>12914,8</b>	<b>101,8</b>		<b>13968,4</b>	<b>101,3</b>	
<b>I полугодие</b>	<b>25261,1</b>	<b>101,5</b>		<b>27391,1</b>	<b>101,0</b>	
Июль	4484,7	103,7	104,4	4973,6	103,3	103,7
Август	4632,0	103,1	104,0	5167,0	103,2	103,5
Сентябрь	4719,2	103,4	102,7	5304,0	103,8	102,4
<b>III квартал</b>	<b>13835,9</b>	<b>103,5</b>		<b>15444,6</b>	<b>103,3</b>	
<b>Январь-сентябрь</b>	<b>39097,0</b>	<b>102,2</b>		<b>42835,7</b>	<b>101,9</b>	
Октябрь	4719,6	105,4	99,5	5302,7	105,4	99,6
Ноябрь	4855,6	105,0	100,8	5266,9	105,0	99,2
Декабрь	6116,1	101,2	122,4	6364,1	100,9	120,7
<b>IV квартал</b>	<b>15691,3</b>	<b>103,8</b>		<b>16933,7</b>	<b>103,5</b>	
<b>Год</b>	<b>54788,3</b>	<b>102,6</b>		<b>59769,4</b>	<b>102,3</b>	

На 1 января 2019г. объем товарных запасов в организациях розничной торговли составил 3815,4 млн.рублей, уровень запасов – 71 день.

**ИЗМЕНЕНИЕ ПРОДАЖИ И ЗАПАСОВ ОСНОВНЫХ ПРОДУКТОВ ПИТАНИЯ  
И НЕПРОДОВОЛЬСТВЕННЫХ ТОВАРОВ В ОРГАНИЗАЦИЯХ РОЗНИЧНОЙ ТОРГОВЛИ,  
НЕ ОТНОСЯЩИХСЯ К СУБЪЕКТАМ МАЛОГО ПРЕДПРИНИМАТЕЛЬСТВА<sup>1)</sup>**

в сопоставимых ценах

	Продано в декабре 2018 г. в % к ноябрю 2018г.	Запасы на 1 января 2019г. в % к запасам на 1 декабря 2018г.	Обеспеченность запасами, в днях торговли	
			на 1 января 2019г.	справочно на 1 декабря 2018г.
Мясо (включая мясо домашней птицы и дичи), продукты и консервы из мяса	125,6	118,4	10	11
из них:				
мясо животных	166,1	118,8	15	20
мясо домашней птицы	118,3	126,9	3	3
продукты из мяса и мяса птицы	126,7	119,3	10	10
консервы из мяса и мяса птицы	100,0	114,9	77	67
Рыба, ракообразные и моллюски	185,5	117,1	21	33
Животные масла и жиры	133,8	106,3	7	7
Растительные масла	110,6	122,3	29	26
Молочные продукты	111,3	111,7	15	15
из них:				
сыры жирные	139,4	125,9	18	20
консервы молочные сухие, сублимированные	104,9	96,6	48	52
молоко питьевое	107,9	111,6	5	5
Яйцо птицы	123,9	148,7	10	8
Сахар	102,4	91,6	10	11
Кондитерские изделия	159,2	98,6	20	32
Чай	122,0	105,9	52	60
Соль	116,3	106,9	24	26
Хлеб и хлебобулочные изделия	108,2	107,8	9	9
Мука	133,4	110,0	16	19
Крупа	105,9	107,1	20	19
Макаронные изделия	103,3	109,9	19	18
Свежий картофель	136,3	104,1	8	10
Свежие овощи	149,5	101,5	5	8
Свежие фрукты	136,3	100,5	3	4
Мужская, женская и детская одежда	97,2	89,0	62	68
Обувь	85,4	99,5	128	110
Компьютеры	137,1	101,0	49	67
Мобильные телефоны	158,9	106,8	50	75
Телевизоры	2р.	92,2	33	72
Холодильники и морозильники	162,6	94,8	34	59
Стиральные машины	138,6	105,5	40	52
Мебель	88,6	95,8	317	293
Бензины автомобильные <sup>2)</sup>	100,8	92,7	9	9
Газовое моторное топливо <sup>2)</sup>	91,0	80,1	5	6
Лекарственные средства	118,6	97,8	81	99
Изделия, применяемые в медицинских целях, ортопедические товары	117,7	111,4	164	174

1) Данные оперативные.

2) С учетом данных по организациям других видов деятельности, осуществляющим розничную торговлю.



### 3.2. ОБЩЕСТВЕННОЕ ПИТАНИЕ

Оборот общественного питания<sup>1)</sup> в декабре 2018г. составил, по оценке, 451,1 млн.рублей, что в сопоставимых ценах составляет 87,8% к соответствующему периоду предыдущего года, в январе-декабре 2018 г. – 4313,6 млн.рублей и 90,4%.

#### ДИНАМИКА ОБОРОТА ОБЩЕСТВЕННОГО ПИТАНИЯ

	Млн. рублей	В % к	
		соответствующему периоду предыдущего года	предыдущему периоду
<b>2017г.</b>			
Январь	366,7	104,3	74,3
Февраль	352,2	99,9	96,2
Март	350,9	98,0	100,1
<b>I квартал</b>	<b>1069,8</b>	<b>100,7</b>	
Апрель	359,4	97,0	102,5
Май	367,1	99,5	101,6
Июнь	376,0	102,0	102,3
<b>II квартал</b>	<b>1102,5</b>	<b>99,5</b>	
<b>I полугодие</b>	<b>2172,3</b>	<b>100,1</b>	
Июль	382,2	106,5	101,5
Август	391,9	109,1	103,2
Сентябрь	398,6	108,4	101,7
<b>III квартал</b>	<b>1172,7</b>	<b>108,0</b>	
<b>Январь-сентябрь</b>	<b>3345,0</b>	<b>102,7</b>	
Октябрь	406,0	104,9	101,5
Ноябрь	407,8	100,8	100,3
Декабрь	508,4	101,4	122,9
<b>IV квартал</b>	<b>1322,2</b>	<b>102,3</b>	
<b>Год</b>	<b>4667,2</b>	<b>102,6</b>	
<b>2018г.</b>			
Январь	373,3	100,3	73,8
Февраль	311,2	87,0	83,4
Март	313,8	87,5	100,6
<b>I квартал</b>	<b>998,3</b>	<b>91,7</b>	
Апрель	319,3	86,6	101,4
Май	322,0	85,9	100,8
Июнь	336,2	87,6	104,3
<b>II квартал</b>	<b>977,5</b>	<b>86,7</b>	
<b>I полугодие</b>	<b>1975,8</b>	<b>89,2</b>	
Июль	344,4	88,0	102,0
Август	356,4	88,2	103,5
Сентябрь	384,3	93,6	107,8
<b>III квартал</b>	<b>1085,1</b>	<b>90,0</b>	
<b>Январь-сентябрь</b>	<b>3060,9</b>	<b>90,0</b>	
Октябрь	394,7	94,7	102,7
Ноябрь	406,9	97,4	103,1
Декабрь	451,1	87,8	110,9
<b>IV квартал</b>	<b>1252,7</b>	<b>92,8</b>	
<b>Год</b>	<b>4313,6</b>	<b>90,4</b>	
1) Оборот ресторанов, баров, кафе, столовых при предприятиях и учреждениях, а также организаций, осуществляющих поставку продуктов общественного питания.			

**СТРУКТУРА ФОРМИРОВАНИЯ ОБОРОТА ОБЩЕСТВЕННОГО ПИТАНИЯ  
В 2018 ГОДУ**

(в % к итогу, в фактически действовавших ценах)

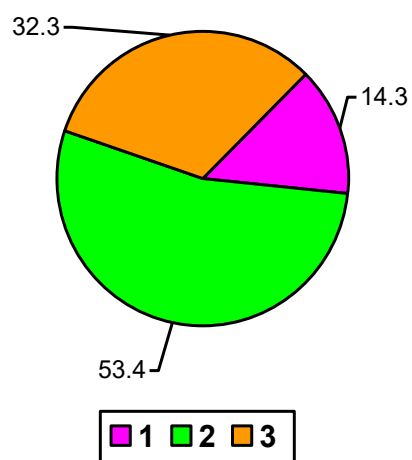

- 1 – коммерческие предприятия, не относящиеся к субъектам малого и среднего предпринимательства
- 2 – индивидуальные предприниматели
- 3 – малые предприятия

### 3.3. ОПТОВАЯ ТОРГОВЛЯ

Оборот оптовой торговли организаций всех видов деятельности в декабре 2018г. составил 3136,7 млн. рублей, что в сопоставимых ценах составляет 86,7% к соответствующему периоду предыдущего года, в январе-декабре 2018г. – 26952,9 млн. рублей или 108,5%.

#### ДИНАМИКА ОБОРОТА ОПТОВОЙ ТОРГОВЛИ

	Млн. рублей	В % к	
		соответствующему периоду предыдущего года	предыдущему периоду
<b>2017г.</b>			
Январь	1306,7	102,0	67,4
Февраль	1306,2	95,1	94,3
Март	1317,0	57,3	99,6
<b>I квартал</b>	<b>3929,9</b>	<b>79,7</b>	
Апрель	1370,5	80,4	104,3
Май	1740,3	45,6	127,1
Июнь	1704,5	40,8	97,6
<b>II квартал</b>	<b>4815,3</b>	<b>50,2</b>	
<b>I полугодие</b>	<b>8745,2</b>	<b>60,2</b>	
Июль	1742,6	53,0	102,5
Август	2043,5	63,7	116,4
Сентябрь	2135,1	88,5	104,1
<b>III квартал</b>	<b>5921,2</b>	<b>66,5</b>	
<b>Январь-сентябрь</b>	<b>14666,4</b>	<b>62,7</b>	
Октябрь	2121,0	107,2	96,8
Ноябрь	3156,5	90,6	148,9
Декабрь	3470,0	161,8	109,8
<b>IV квартал</b>	<b>8747,5</b>	<b>115,1</b>	
<b>Год</b>	<b>23413,9</b>	<b>75,5</b>	
<b>2018г.</b>			
Январь	1511,1	102,6	43,7
Февраль	1238,8	87,7	80,4
Март	1614,1	115,9	129,7
<b>I квартал</b>	<b>4364,0</b>	<b>102,5</b>	
Апрель	1882,0	128,3	116,0
Май	2094,9	111,2	109,8
Июнь	2235,9	121,3	106,5
<b>II квартал</b>	<b>6212,8</b>	<b>131,9</b>	
<b>I полугодие</b>	<b>10576,8</b>	<b>112,0</b>	
Июль	2425,1	127,6	107,7
Август	2761,0	128,1	116,5
Сентябрь	2935,5	132,2	106,8
<b>III квартал</b>	<b>8121,6</b>	<b>129,2</b>	
<b>Январь-сентябрь</b>	<b>18698,4</b>	<b>118,7</b>	
Октябрь	2801,0	130,1	93,7
Ноябрь	2316,8	71,9	83,1
Декабрь	3136,7	86,7	132,6
<b>IV квартал</b>	<b>8254,5</b>	<b>92,0</b>	
<b>Год</b>	<b>26952,9</b>	<b>108,5</b>	

В январе-декабре 2018г. оборот оптовой торговли на 81,6% формировался организациями оптовой торговли, которые продали продукции и товаров на 21983,9 млн. рублей, что на 7,4% больше соответствующего периода предыдущего года. Оборот крупных и средних организаций всех видов деятельности составил 15278 млн. рублей, на их долю приходилось 56,7% оборота оптовой торговли.

Доля оборота оптовой торговли малых предприятий всех видов деятельности, составила 43,3% от общего объема продажи. Субъекты малого предпринимательства в январе-декабре 2018г. продали товаров на 11674,9 млн. рублей.

**ИЗМЕНЕНИЕ ПРОДАЖИ И ЗАПАСОВ ОСНОВНЫХ ПРОДУКТОВ ПИТАНИЯ  
И НЕПРОДОВОЛЬСТВЕННЫХ ТОВАРОВ В ОРГАНИЗАЦИЯХ ОПТОВОЙ ТОРГОВЛИ,  
НЕ ОТНОСЯЩИХСЯ К СУБЪЕКТАМ МАЛОГО ПРЕДПРИНИМАТЕЛЬСТВА**

в сопоставимых ценах

	Продано		Запасы	
	январь – декабрь 2018г.	январь – декабрь 2018г. в % к январю – декаб- рю 2017г.	на 1 января 2019г.	1 января 2019г. в % к 1 января 2018г.
<i>Продукция производственно-технического назначения, тонн</i>				
Бензины автомобильные	10364,8	79,6	667	55,0
Топливо дизельное	8673,8	96,0	518	183,0
Газ горючий природный сжиженный	982,4	89,9	-	-
Масла нефтяные смазочные; дистилляты тяжелые, не включенные в другие группировки	4,9	4,9р.	5	192,3
Мясо и мясо птицы, кроме субпродуктов	540,9	8,6р.	6	85,7
Мясо птицы охлажденное, в том числе для детского питания	472,1	9,4р.	3,1	3,1р.
Мясо сельскохозяйственной птицы замороженное, в том числе для детского питания	12,8	5,8р.	1,1	25,0
Изделия колбасные	44,4	4,4р.	4,4	62,0
Консервы мясные (тыс. условных банок)	15,0	3,1р.	4,1	45,6
Масло сливочное, пасты масляные, масло топленое	122,1	51,8	4	76,9
Молоко, кроме сырого	2572,1	114,2	50,8	61,9
Сыры	155,0	81,5	6,7	72,0
Маргарин	40,4	31,1р.	1,6	160,0
Масла растительные	351,3	121,2	40,9	149,8
Сахар белый свекловичный или тростниковый в твердом состоянии без вкусоароматических или красящих добавок	117,4	15,1р.	64,4	2,3р.
Кондитерские изделия	2806,5	2р.	387,3	2,2р.
Хлеб и хлебобулочные изделия	226,4	3,4р.	8,7	103,6
Рыба и продукты рыбные переработанные (без рыбных консервов)	222,8	3,1р.	7,9	78,2
Консервы рыбные (тыс. условных банок)	6,7	3,4р.	1,9	63,3
Мука	50,1	92,7	2,2	110,0
Изделия макаронные и аналогичные мучные изделия	238,1	4,7р.	38	19р.
Крупа	32,9	8р.	3,5	159,1
Соль пищевая	13,8	12,5р.	4	100,0
Сигары, сигары с обрезанными концами (черуты), сигариллы (сигары тонкие), сигареты, папиросы, биди, кретеки из табака или заменителей табака (тыс. шт.)	637922,0	106,4	46021,6	115,3
<i>Непродовольственные товары</i>				
Обувь, кроме спортивной, защитной и ортопедической (тыс. пар)	3,2	6,3р.	1,6	123,1
Книги печатные (тыс. экз.)	0,1	67,2	0,1	50,0
Газеты печатные (тыс. экз.)	0,1	4,8р.	-	-
Журналы и периодические издания печатные (тыс. экз.)	3,0	3,8р.	0,5	25,0
Холодильники и морозильники бытовые (шт.)	75	178,6	-	-

**Запасы топлива.** На 1 января 2019г. в котельных потребителей запасов мазута и угля не было.

### 3.4. ПЛАТНЫЕ УСЛУГИ НАСЕЛЕНИЮ

Объем платных услуг населению в декабре 2018 г., по оценке, составил 2427,1 млн. рублей, что в сопоставимых ценах составляет 99,3% к соответствующему периоду предыдущего года, в январе-декабре 2018 г. 26998,3 млн. рублей или 101%.

#### ДИНАМИКА ОБЪЕМА ПЛАТНЫХ УСЛУГ НАСЕЛЕНИЮ

	Млн. рублей	В % к	
		соответствующему периоду предыдущего года	предыдущему периоду
<b>2017г.</b>			
Январь	2017,1	99,3	86,6
Февраль	2122,0	100,6	105,0
Март	2134,1	102,9	100,5
<b>I квартал</b>	<b>6273,2</b>	<b>101,0</b>	
Апрель	2022,3	104,1	94,6
Май	1877,8	102,5	92,1
Июнь	2042,8	98,1	107,5
<b>II квартал</b>	<b>5942,9</b>	<b>101,3</b>	
<b>I полугодие</b>	<b>12216,1</b>	<b>101,2</b>	
Июль	2216,6	95,1	106,6
Август	2477,5	103,4	110,7
Сентябрь	2258,5	104,7	90,9
<b>III квартал</b>	<b>6952,6</b>	<b>101,4</b>	
<b>Январь-сентябрь</b>	<b>19168,7</b>	<b>101,1</b>	
Октябрь	2270,8	106,5	101,3
Ноябрь	2261,3	103,7	100,6
Декабрь	2374,9	99,0	105,1
<b>IV квартал</b>	<b>6907,0</b>	<b>101,8</b>	
<b>Год</b>	<b>26075,7</b>	<b>101,6</b>	
<b>2018г.</b>			
Январь	2225,4	107,0	93,8
Февраль	2223,1	101,8	99,7
Март	2115,9	96,3	95,3
<b>I квартал</b>	<b>6564,4</b>	<b>101,6</b>	
Апрель	2086,4	100,4	98,4
Май	2021,1	105,4	96,5
Июнь	2216,2	106,4	108,1
<b>II квартал</b>	<b>6323,7</b>	<b>101,8</b>	
<b>I полугодие</b>	<b>12888,1</b>	<b>102,8</b>	
Июль	2372,8	105,4	105,4
Август	2378,4	93,7	98,9
Сентябрь	2393,3	103,6	100,6
<b>III квартал</b>	<b>7144,5</b>	<b>99,1</b>	
<b>Январь-сентябрь</b>	<b>20032,6</b>	<b>102,0</b>	
Октябрь	2264,5	97,7	95,3
Ноябрь	2274,1	97,6	100,3
Декабрь	2427,1	99,3	106,8
<b>IV квартал</b>	<b>6965,7</b>	<b>103,6</b>	<b>97,8</b>
<b>Год</b>	<b>26998,3</b>	<b>101,0</b>	

В структуре объема платных услуг населению в январе-декабре 2018 г. продолжали преобладать услуги транспорта, связи, жилищные, коммунальные и бытовые, на их долю приходилось 77,3 % общего объема.

**ОБЪЕМ ПЛАТНЫХ УСЛУГ НАСЕЛЕНИЮ ПО ВИДАМ**

	Январь-декабрь 2018г.		
	млн. рублей	в % к	
		соответствующему периоду предыдущего года	итогу
<b>Платные услуги</b>	<b>26998,3</b>	<b>101,0</b>	<b>100</b>
в том числе:			
бытовые	2097,6	97,1	7,8
транспортные	6274,6	103,5	23,2
почтовой связи, курьерские услуги	136,2	85,4	0,5
услуги телекоммуникационные	5347,3	94,3	19,8
жилищные <sup>1)</sup>	778,5	112,5	2,9
коммунальные <sup>2)</sup>	6243,7	98,1	23,1
учреждений культуры	244,4	106,7	0,9
туристических агентств, туроператоров и прочие услуги по бронированию и сопутствующие им услуги	222,6	97,3	0,8
услуги гостиниц и аналогичные услуги по предоставлению временного жилья	220,4	130,6	0,8
физической культуры и спорта	212,2	169,4	0,8
медицинские	1208,3	123,0	4,5
специализированных коллективных средств размещения	161,5	114,2	0,6
из них:			
санаторно-курортных организаций	93,8	76,4	0,3
ветеринарные	39,7	91,9	0,1
юридические	229,3	115,2	0,9
системы образования	2291,3	98,7	8,5
предоставляемые гражданам пожилого возраста и инвалидам	143,7	... <sup>3)</sup>	0,5
прочие платные услуги	1147,0	... <sup>3)</sup>	4,3
1) Включены услуги по ремонту и эксплуатации лифтов и т.д.			
2) Включая услуги по установке и ремонту измерительных приборов учета, по оценке, контролю и учету технического состояния жилых помещений и т.д.			
3) Не рассчитывается индекс потребительских цен.			

В январе-декабре 2018 г. населению было оказано услуг бытового характера на 2097,6 млн. рублей, что на 2,9% меньше, чем в январе-декабре 2017 г.

**ОБЪЕМ БЫТОВЫХ УСЛУГ НАСЕЛЕНИЮ ПО ВИДАМ**

	Январь-декабрь 2018г.		
	млн. рублей	в % к	
		соответствующему периоду предыдущего года	итогу
<b>Бытовые услуги</b>	<b>2097,6</b>	<b>97,1</b>	<b>100,0</b>
в том числе:			
ремонт, окраска и пошив обуви	57,3	89,4	2,7
ремонт и пошив швейных, меховых и кожаных изделий, головных уборов и изделий текстильной галантереи, ремонт, пошив и вязание трикотажных изделий	112,7	96,6	5,4
ремонт и техническое обслуживание бытовой радиоэлектронной аппаратуры, бытовых машин и приборов, ремонт и изготовление металлоизделий	162,8	90,2	7,8
техобслуживание и ремонт транспортных средств, машин и оборудования	408,6	101,6	19,5
изготовление и ремонт мебели	104,5	... <sup>1)</sup>	5,0
химическая чистка и крашение, услуги прачечных	90,8	95,4	4,3
ремонт и строительство жилья и других построек	315,3	102,9	15,0
услуги фотоателье	44,3	100,5	2,1
услуги бань и душевых	59,7	118,1	2,8
услуги парикмахерских	282,1	88,1	13,4
услуги предприятий по прокату	45,4	... <sup>1)</sup>	2,2
ритуальные услуги	367,7	85,2	17,6
прочие виды бытовых услуг	46,4	... <sup>1)</sup>	2,2
1) Не рассчитывается индекс потребительских цен.			

### ЭКОНОМИКО-СТАТИСТИЧЕСКИЕ КЛАССИФИКАЦИИ И СТАТИСТИЧЕСКИЙ РЕГИСТР

По состоянию на 1 января 2019 года в Статрегистре по Республике Северная Осетия-Алания учтено 24,3 тыс. субъектов хозяйствования, из них 9,4 тыс. юридических лиц, представительств, филиалов, обособленных и структурных подразделений и 14,9 тыс. граждан, осуществляющих хозяйственную деятельность без образования юридического лица.

#### РАСПРЕДЕЛЕНИЕ ХОЗЯЙСТВУЮЩИХ СУБЪЕКТОВ ПО ОРГАНИЗАЦИОННО-ПРАВОВЫМ ФОРМАМ

	Код ОКОВФ	Общее количество, единиц
<b>ВСЕГО</b>		24255
<b>ЮРИДИЧЕСКИЕ ЛИЦА, ЯВЛЯЮЩИЕСЯ КОММЕРЧЕСКИМИ КОРПОРАТИВНЫМИ ОРГАНИЗАЦИЯМИ</b>	<b>10000</b>	<b>6446</b>
в том числе:		
<b>Хозяйственные товарищества</b>	<b>11000</b>	<b>2</b>
<b>Хозяйственные общества</b>	<b>12000</b>	<b>5945</b>
Акционерные общества	12200	205
Публичные акционерные общества	12247	93
Непубличные акционерные общества	12267	112
Общества с ограниченной ответственностью	12300	5740
<b>Производственные кооперативы (артели)</b>	<b>14000</b>	<b>302</b>
Сельскохозяйственные производственные кооперативы	14100	289
Производственные кооперативы (кроме сельскохозяйственных производственных кооперативов)	14200	13
<b>Крестьянские (фермерские) хозяйства<sup>1)</sup></b>	<b>15300</b>	<b>194</b>
<b>Прочие юридические лица, являющиеся коммерческими организациями</b>	<b>19000</b>	<b>3</b>
<b>ЮРИДИЧЕСКИЕ ЛИЦА, ЯВЛЯЮЩИЕСЯ НЕКОММЕРЧЕСКИМИ КОРПОРАТИВНЫМИ ОРГАНИЗАЦИЯМИ</b>	<b>20000</b>	<b>969</b>
в том числе:		
<b>Потребительские кооперативы</b>	<b>20100</b>	<b>105</b>
Гаражные и гаражно-строительные кооперативы	20101	33
Жилищные и жилищно-строительные кооперативы	20102	12
Жилищные накопительные кооперативы	20103	-
Кредитные потребительские кооперативы	20104	3
Кредитные потребительские кооперативы граждан	20105	1
Кредитные кооперативы второго уровня	20106	-
Потребительские общества	20107	12
Общества взаимного страхования	20108	1
Сельскохозяйственные потребительские перерабатывающие кооперативы	20109	7
Сельскохозяйственные потребительские сбытовые (торговые) кооперативы	20110	3
Сельскохозяйственные потребительские обслуживающие кооперативы	20111	4
Сельскохозяйственные потребительские снабженческие кооперативы	20112	4
Сельскохозяйственные потребительские садоводческие кооперативы	20113	-
Сельскохозяйственные потребительские огороднические кооперативы	20114	-
Сельскохозяйственные потребительские животноводческие кооперативы	20115	-
Садоводческие, огороднические или дачные потребительские кооперативы	20120	1
Фонды проката	20121	-
<b>Общественные организации</b>	<b>20200</b>	<b>454</b>
Политические партии	20201	38
Профсоюзные организации	20202	37
Общественные движения	20210	20
Органы общественной самодеятельности	20211	-
Территориальные общественные самоуправления	20217	-
<b>Ассоциации (союзы)</b>	<b>20600</b>	<b>53</b>
<b>Товарищества собственников недвижимости</b>	<b>20700</b>	<b>333</b>
Садоводческие, огороднические или дачные некоммерческие товарищества	20701	42
Товарищества собственников жилья	20716	165

	Код ОКПОФ	Общее количество, единиц
<b>Казачьи общества, внесенные в государственный реестр казачьих обществ в Российской Федерации</b>	<b>21100</b>	<b>24</b>
<b>ОРГАНИЗАЦИИ, СОЗДАННЫЕ БЕЗ ПРАВ ЮРИДИЧЕСКОГО ЛИЦА</b>	<b>30000</b>	<b>415</b>
в том числе:		
Представительства юридических лиц	30001	13
Филиалы юридических лиц	30002	234
Обособленные подразделения юридических лиц	30003	91
Структурные подразделения обособленных подразделений юридических лиц	30004	15
<b>МЕЖДУНАРОДНЫЕ ОРГАНИЗАЦИИ, ОСУЩЕСТВЛЯЮЩИЕ ДЕЯТЕЛЬНОСТЬ НА ТЕРРИТОРИИ РОССИЙСКОЙ ФЕДЕРАЦИИ</b>	<b>40000</b>	<b>-</b>
<b>ДЕЯТЕЛЬНОСТЬ ГРАЖДАН (ФИЗИЧЕСКИХ ЛИЦ)</b>	<b>50000</b>	<b>14862</b>
<b>Организационно-правовые формы для коммерческой деятельности граждан</b>	<b>50100</b>	<b>14707</b>
Главы крестьянских (фермерских) хозяйств	50101	1208
Индивидуальные предприниматели	50102	13499
<b>Организационно-правовые формы для деятельности граждан, не отнесенной к предпринимательству</b>	<b>50200</b>	<b>155</b>
Адвокаты, учредившие адвокатский кабинет	50201	99
Нотариусы, занимающиеся частной практикой	50202	56
<b>ЮРИДИЧЕСКИЕ ЛИЦА, ЯВЛЯЮЩИЕСЯ КОММЕРЧЕСКИМИ УНИТАРНЫМИ ОРГАНИЗАЦИЯМИ</b>	<b>60000</b>	<b>111</b>
<b>Унитарные предприятия</b>	<b>65000</b>	<b>111</b>
Унитарные предприятия, основанные на праве оперативного управления (казенные предприятия)	65100	-
Федеральные казенные предприятия	65141	-
Казенные предприятия субъектов Российской Федерации	65142	-
Муниципальные казенные предприятия	65143	-
Унитарные предприятия, основанные на праве хозяйственного ведения	65200	111
Федеральные государственные унитарные предприятия	65241	3
Государственные унитарные предприятия субъектов Российской Федерации	65242	33
Муниципальные унитарные предприятия	65243	75
<b>ЮРИДИЧЕСКИЕ ЛИЦА, ЯВЛЯЮЩИЕСЯ НЕКОММЕРЧЕСКИМИ УНИТАРНЫМИ ОРГАНИЗАЦИЯМИ</b>	<b>70000</b>	<b>1452</b>
<b>Фонды</b>	<b>70400</b>	<b>92</b>
Благотворительные фонды	70401	35
Негосударственные пенсионные фонды	70402	-
Общественные фонды	70403	12
Экологические фонды	70404	-
<b>Автономные некоммерческие организации</b>	<b>71400</b>	<b>72</b>
<b>Религиозные организации</b>	<b>71500</b>	<b>109</b>
<b>Публично-правовые компании</b>	<b>71600</b>	<b>-</b>
<b>Учреждения</b>	<b>75000</b>	<b>1179</b>
Учреждения, созданные Российской Федерацией	75100	109
Федеральные государственные автономные учреждения	75101	1
Федеральные государственные бюджетные учреждения	75103	20
Федеральные государственные казенные учреждения	75104	88
Учреждения, созданные субъектом Российской Федерации	75200	300
Государственные автономные учреждения субъектов Российской Федерации	75201	20
Государственные бюджетные учреждения субъектов Российской Федерации	75203	194
Государственные казенные учреждения субъектов Российской Федерации	75204	86
Государственные академии наук	75300	-
Учреждения, созданные муниципальным образованием (муниципальные учреждения)	75400	704
Муниципальные автономные учреждения	75401	17
Муниципальные бюджетные учреждения	75403	338
Муниципальные казенные учреждения	75404	349
Частные учреждения	75500	66
Благотворительные учреждения	75502	-
Общественные учреждения	75505	2

1) Включая крестьянские (фермерские) хозяйства, созданные в соответствии с Законом РСФСР от 22 ноября 1990 г. № 348-1 и имеющие право сохранить статус юридических лиц на период до 1 января 2021 г.



**РАСПРЕДЕЛЕНИЕ СУБЪЕКТОВ, ОСУЩЕСТВЛЯЮЩИХ ХОЗЯЙСТВЕННУЮ ДЕЯТЕЛЬНОСТЬ  
БЕЗ ОБРАЗОВАНИЯ ЮРИДИЧЕСКОГО ЛИЦА<sup>1)</sup>, ПО ВИДАМ ЭКОНОМИЧЕСКОЙ ДЕЯТЕЛЬНОСТИ**

	Осуществляющие хозяйственную деятельность без образования юридического лица		из них			
			ИП		ИП	
	Общее количество, единиц	в % к кол-ву на 1 января 2018г.	Общее количество, единиц	в % к кол-ву на 1 января 2018г.	Общее количество, единиц	в % к кол-ву на 1 января 2018г.
<b>Всего</b>	<b>14862</b>	<b>97,5</b>	<b>13499</b>	<b>97,9</b>	<b>1208</b>	<b>93,2</b>
в том числе:						
<b>Сельское, лесное хозяйство, охота, рыболовство и рыбоводство</b>	<b>1396</b>	<b>92,8</b>	<b>213</b>	<b>89,1</b>	<b>1183</b>	<b>93,4</b>
в том числе:						
сельское хозяйство	1353	92,9	193	91,5	1160	93,2
Рыболовство и рыбоводство	28	93,3	6	60,0	22	110,0
<b>Добыча полезных ископаемых</b>	<b>14</b>	<b>93,3</b>	<b>13</b>	<b>86,7</b>	<b>1</b>	<b>-</b>
<b>Обрабатывающие производства</b>	<b>1002</b>	<b>95,5</b>	<b>994</b>	<b>95,7</b>	<b>8</b>	<b>80,0</b>
в том числе:						
производство пищевых продуктов	326	92,4	318	92,7	8	80,0
производство напитков	28	84,8	28	84,8	-	-
производство одежды	98	103,2	98	103,2	-	-
обработка древесины и производство изделий из дерева и пробки, кроме мебели, производство изделий из соломки и материалов для плетения	67	101,5	67	101,5	-	-
деятельность полиграфическая и копирование носителей информации	24	85,7	24	85,7	-	-
производство химических веществ и химических продуктов	7	140,0	7	140,0	-	-
производство прочей неметаллической минеральной продукции	97	94,2	97	94,2	-	-
производство готовых металлических изделий, кроме машин и оборудования	82	97,6	82	97,6	-	-
производство мебели	78	90,7	78	90,7	-	-
Производство прочих готовых изделий	34	94,4	34	94,4	-	-
Ремонт и монтаж машин и оборудования	33	113,8	33	113,8	-	-
<b>Обеспечение электрической энергией, газом и паром; кондиционирование воздуха</b>	<b>5</b>	<b>125,0</b>	<b>5</b>	<b>125,0</b>	<b>-</b>	<b>-</b>
<b>Водоснабжение; водоотведение, организация сбора и утилизации отходов, деятельность по ликвидации загрязнений</b>	<b>46</b>	<b>127,8</b>	<b>46</b>	<b>127,8</b>	<b>-</b>	<b>-</b>
<b>Строительство</b>	<b>481</b>	<b>107,1</b>	<b>481</b>	<b>107,1</b>	<b>-</b>	<b>-</b>
<b>Торговля оптовая и розничная; ремонт автотранспортных средств и мотоциклов</b>	<b>7495</b>	<b>95,1</b>	<b>7482</b>	<b>95,2</b>	<b>13</b>	<b>76,5</b>
в том числе:						
торговля оптовая и розничная автотранспортными средствами и мотоциклами и их ремонт	425	100,0	425	100,0	-	-
торговля оптовая, кроме оптовой торговли автотранспортными средствами и мотоциклами	559	92,4	554	92,5	5	83,3
торговля розничная, кроме торговли автотранспортными средствами и мотоциклами	6511	95,1	6503	95,1	8	72,7
<b>Транспортировка и хранение</b>	<b>1375</b>	<b>105,5</b>	<b>1374</b>	<b>105,5</b>	<b>1</b>	<b>100,0</b>
в том числе:						
деятельность сухопутного и трубопроводного транспорта	1238	106,4	1238	106,4	-	-
деятельность почтовой связи и курьерская деятельность	20	166,7	20	166,7	-	-
<b>Деятельность гостиниц и предприятий общественного питания</b>	<b>463</b>	<b>104,8</b>	<b>461</b>	<b>104,8</b>	<b>2</b>	<b>100,0</b>
<b>Деятельность в области информации и связи</b>	<b>231</b>	<b>97,5</b>	<b>231</b>	<b>97,5</b>	<b>-</b>	<b>-</b>
в том числе:						
деятельность в области телевизионного и радиовещания	4	100,0	4	100,0	-	-
деятельность в сфере телекоммуникаций	43	91,5	43	91,5	-	-
<b>Деятельность финансовая и страховая</b>	<b>65</b>	<b>94,2</b>	<b>65</b>	<b>94,2</b>	<b>-</b>	<b>-</b>
<b>Деятельность по операциям с недвижимым имуществом</b>	<b>365</b>	<b>106,7</b>	<b>365</b>	<b>106,7</b>	<b>-</b>	<b>-</b>
<b>Деятельность профессиональная, научная и техническая</b>	<b>580</b>	<b>99,1</b>	<b>425</b>	<b>99,1</b>	<b>-</b>	<b>-</b>

	Осуществляющие хозяйственную деятельность без образования юридического лица		из них			
			ИП		ИП	
	Общее количество, единиц	в % к кол-ву на 1 января 2018г.	Общее количество, единиц	в % к кол-ву на 1 января 2018г.	Общее количество, единиц	в % к кол-ву на 1 января 2018г.
Деятельность административная и сопутствующие дополнительные услуги	300	103,4	300	103,4	-	-
Образование	68	97,1	68	97,1	-	-
Деятельность в области здравоохранения и социальных услуг	99	99,0	99	99,0	-	-
Деятельность в области культуры, спорта, организации досуга и развлечений	159	112,0	159	112,0	-	-
Предоставление прочих видов услуг	715	99,0	715	99,0	-	-

1) С учетом адвокатов и нотариусов.

#### РАСПРЕДЕЛЕНИЕ ОРГАНИЗАЦИЙ<sup>1)</sup> ПО ВИДАМ ЭКОНОМИЧЕСКОЙ ДЕЯТЕЛЬНОСТИ

	Количество организаций		
	Общее количество, единиц	в % к итогу	в % к кол-ву на 1 января 2018г.
<b>Всего</b>	<b>9393</b>	<b>100,0</b>	<b>98,0</b>
в том числе:			
<b>Сельское, лесное хозяйство, охота, рыболовство и рыбоводство</b>	<b>771</b>	<b>8,2</b>	<b>95,8</b>
в том числе:			
сельское хозяйство	735	7,8	95,2
Рыболовство и рыбоводство	27	0,3	103,8
<b>Добыча полезных ископаемых</b>	<b>73</b>	<b>0,8</b>	<b>101,4</b>
в том числе:			
добыча сырой нефти и природного газа	7	0,1	100,0
добыча прочих полезных ископаемых	58	0,6	98,3
предоставление услуг в области добычи полезных ископаемых	3	0,0	150,0
<b>Обрабатывающие производства</b>	<b>852</b>	<b>9,1</b>	<b>93,9</b>
в том числе:			
производство пищевых продуктов	177	1,9	95,7
производство напитков	146	1,6	93,0
производство одежды	34	0,4	91,9
обработка древесины и производство изделий из дерева и пробки, кроме мебели, производство изделий из соломки и материалов для плетения	33	0,4	94,3
деятельность полиграфическая и копирование носителей информации	18	0,2	85,7
производство химических веществ и химических продуктов	50	0,5	94,3
производство лекарственных средств и материалов, применяемых в медицинских целях	7	0,1	87,5
производство резиновых и пластмассовых изделий	42	0,4	93,3
производство прочей неметаллической минеральной продукции	121	1,3	96,0
производство металлургическое	5	0,1	83,3
производство готовых металлических изделий, кроме машин и оборудования	43	0,5	87,8
производство электрического оборудования	12	0,1	109,1
производство машин и оборудования, не включенных в другие группировки	10	0,1	71,4
производство автотранспортных средств, прицепов и полуприцепов	5	0,1	100,0
производство мебели	34	0,4	103,0
Производство прочих готовых изделий	14	0,1	87,5
Ремонт и монтаж машин и оборудования	38	0,4	100,0
<b>Обеспечение электрической энергией, газом и паром; кондиционирование воздуха</b>	<b>93</b>	<b>1,0</b>	<b>100,0</b>
<b>Водоснабжение; водоотведение, организация сбора и утилизации отходов, деятельность по ликвидации загрязнений</b>	<b>89</b>	<b>0,9</b>	<b>94,7</b>
<b>Строительство</b>	<b>847</b>	<b>9,0</b>	<b>98,7</b>
<b>Торговля оптовая и розничная; ремонт автотранспортных средств и мотоциклов</b>	<b>1868</b>	<b>19,9</b>	<b>96,3</b>
в том числе:			
торговля оптовая и розничная автотранспортными средствами и мотоциклами и их ремонт	127	1,4	99,2
торговля оптовая, кроме оптовой торговли автотранспортными средствами и мотоциклами	979	10,4	98,8
торговля розничная, кроме торговли автотранспортными средствами и мотоциклами	762	8,1	92,9

	Количество организаций		
	Общее количество, единиц	в % к итогу	в % к кол-ву на 1 января 2018г.
<b>Транспортировка и хранение</b>	<b>285</b>	<b>3,0</b>	<b>97,6</b>
в том числе:			
деятельность сухопутного и трубопроводного транспорта	148	1,6	105,7
деятельность почтовой связи и курьерская деятельность	12	0,1	92,3
<b>Деятельность гостиниц и предприятий общественного питания</b>	<b>215</b>	<b>2,3</b>	<b>93,9</b>
<b>Деятельность в области информации и связи</b>	<b>228</b>	<b>2,4</b>	<b>97,4</b>
в том числе:			
деятельность в области телевизионного и радиовещания	22	0,2	115,8
деятельность в сфере телекоммуникаций	35	0,4	94,6
<b>Деятельность финансовая и страховая</b>	<b>171</b>	<b>1,8</b>	<b>96,1</b>
<b>Деятельность по операциям с недвижимым имуществом</b>	<b>635</b>	<b>6,8</b>	<b>100,8</b>
<b>Деятельность профессиональная, научная и техническая</b>	<b>521</b>	<b>5,5</b>	<b>99,6</b>
<b>Деятельность административная и сопутствующие дополнительные услуги</b>	<b>292</b>	<b>3,1</b>	<b>102,8</b>
<b>Государственное управление и обеспечение военной безопасности; социальное обеспечение</b>	<b>460</b>	<b>4,9</b>	<b>101,5</b>
<b>Образование</b>	<b>606</b>	<b>6,5</b>	<b>101,3</b>
<b>Деятельность в области здравоохранения и социальных услуг</b>	<b>398</b>	<b>4,2</b>	<b>101,3</b>
<b>Деятельность в области культуры, спорта, организации досуга и развлечений</b>	<b>245</b>	<b>2,6</b>	<b>81,7</b>
<b>Предоставление прочих видов услуг</b>	<b>744</b>	<b>7,9</b>	<b>106,7</b>

1) Включая филиалы и представительства.

#### РАСПРЕДЕЛЕНИЕ ОРГАНИЗАЦИЙ<sup>1)</sup> ПО ТИПУ ПРЕДПРИЯТИЯ В РАЗРЕЗЕ ВИДОВ ЭКОНОМИЧЕСКОЙ ДЕЯТЕЛЬНОСТИ

	Количество организаций, единиц	Коммерческие организации, включенные в ЕРМСЦ			Коммерческие организации, не включенные в ЕРМСЦ	Некоммерческие организации
		микро	малые	средние		
<b>Всего</b>	<b>9393</b>	<b>3803</b>	<b>384</b>	<b>35</b>	<b>2569</b>	<b>2602</b>
в том числе:						
<b>Сельское, лесное хозяйство, охота, рыболовство и рыбоводство</b>	<b>771</b>	<b>290</b>	<b>17</b>	<b>-</b>	<b>437</b>	<b>27</b>
в том числе:						
сельское хозяйство	735	270	17	-	423	25
рыболовство и рыбоводство	27	17	-	-	10	-
<b>Добыча полезных ископаемых</b>	<b>73</b>	<b>37</b>	<b>8</b>	<b>2</b>	<b>26</b>	<b>-</b>
в том числе:						
добыча сырой нефти и природного газа	7	3	-	-	4	-
добыча прочих полезных ископаемых	58	31	6	1	20	-
предоставление услуг в области добычи полезных ископаемых	3	2	-	-	1	-
<b>Обрабатывающие производства</b>	<b>852</b>	<b>471</b>	<b>51</b>	<b>11</b>	<b>312</b>	<b>7</b>
в том числе:						
производство пищевых продуктов	177	98	9	1	63	6
производство напитков	146	75	8	4	59	-
производство одежды	34	13	6	-	15	-
обработка древесины и производство изделий из дерева и пробки, кроме мебели, производство изделий из соломки и материалов для плетения	33	17	1	1	14	-
деятельность полиграфическая и копирование носителей информации	18	7	1	-	10	-
производство химических веществ и химических продуктов	50	27	1	-	22	-
производство лекарственных средств и материалов, применяемых в медицинских целях	7	3	2	-	2	-
производство резиновых и пластмассовых изделий	42	24	3	-	15	-
производство прочей неметаллической минеральной продукции	121	73	6	2	40	-
производство металлургическое	5	1	0	-	4	-
производство готовых металлических изделий, кроме машин и оборудования	43	26	5	-	12	-

	Количество организаций, единиц	Коммерческие организации, включенные в ЕРМСЦП			Коммерческие организации, не включенные в ЕРМСЦП	Некоммерческие организации
		микро	малые	средние		
производство электрического оборудования	12	8	1	1	2	-
производство машин и оборудования, не включенных в другие группировки	10	6	1	-	3	-
производство автотранспортных средств, прицепов и полуприцепов	5	3	-	-	2	-
производство мебели	34	19	-	-	15	-
Производство прочих готовых изделий	14	9	2	-	3	-
Ремонт и монтаж машин и оборудования	38	26	-	-	11	1
<b>Обеспечение электрической энергией, газом и паром; кондиционирование воздуха</b>	<b>93</b>	<b>34</b>	<b>4</b>	<b>-</b>	<b>55</b>	<b>-</b>
<b>Водоснабжение; водоотведение, организация сбора и утилизации отходов, деятельность по ликвидации загрязнений</b>	<b>89</b>	<b>34</b>	<b>10</b>	<b>-</b>	<b>42</b>	<b>3</b>
<b>Строительство</b>	<b>847</b>	<b>493</b>	<b>42</b>	<b>7</b>	<b>301</b>	<b>4</b>
<b>Торговля оптовая и розничная; ремонт автотранспортных средств и мотоциклов</b>	<b>1868</b>	<b>1124</b>	<b>96</b>	<b>7</b>	<b>630</b>	<b>11</b>
в том числе: торговля оптовая и розничная автотранспортными средствами и мотоциклами и их ремонт	127	73	5	-	46	3
торговля оптовая, кроме оптовой торговли автотранспортными средствами и мотоциклами	979	571	37	5	361	5
торговля розничная, кроме торговли автотранспортными средствами и мотоциклами	762	480	54	2	223	3
<b>Транспортировка и хранение</b>	<b>285</b>	<b>156</b>	<b>11</b>	<b>1</b>	<b>96</b>	<b>21</b>
в том числе: деятельность сухопутного и трубопроводного транспорта	148	87	2	-	56	3
деятельность почтовой связи и курьерская деятельность	12	5	2	-	4	1
<b>Деятельность гостиниц и предприятий общественного питания</b>	<b>215</b>	<b>135</b>	<b>18</b>	<b>-</b>	<b>57</b>	<b>5</b>
<b>Деятельность в области информации и связи</b>	<b>228</b>	<b>122</b>	<b>8</b>	<b>-</b>	<b>72</b>	<b>26</b>
в том числе: деятельность в области телевизионного и радиовещания	22	13	4	-	2	3
деятельность в сфере телекоммуникаций	35	16	3	-	15	1
<b>Деятельность финансовая и страховая</b>	<b>171</b>	<b>59</b>	<b>9</b>	<b>1</b>	<b>49</b>	<b>53</b>
<b>Деятельность по операциям с недвижимым имуществом</b>	<b>635</b>	<b>151</b>	<b>28</b>	<b>-</b>	<b>108</b>	<b>348</b>
<b>Деятельность профессиональная, научная и техническая</b>	<b>521</b>	<b>252</b>	<b>15</b>	<b>-</b>	<b>159</b>	<b>95</b>
<b>Деятельность административная и сопутствующие дополнительные услуги</b>	<b>292</b>	<b>138</b>	<b>39</b>	<b>1</b>	<b>88</b>	<b>26</b>
<b>Государственное управление и обеспечение военной безопасности; социальное обеспечение</b>	<b>460</b>	<b>4</b>	<b>1</b>	<b>-</b>	<b>9</b>	<b>446</b>
<b>Образование</b>	<b>606</b>	<b>27</b>	<b>1</b>	<b>-</b>	<b>9</b>	<b>569</b>
<b>Деятельность в области здравоохранения и социальных услуг</b>	<b>398</b>	<b>179</b>	<b>21</b>	<b>5</b>	<b>73</b>	<b>120</b>
<b>Деятельность в области культуры, спорта, организации досуга и развлечений</b>	<b>245</b>	<b>34</b>	<b>1</b>	<b>-</b>	<b>15</b>	<b>195</b>
<b>Предоставление прочих видов услуг</b>	<b>744</b>	<b>63</b>	<b>4</b>	<b>-</b>	<b>31</b>	<b>646</b>

1) Включая филиалы и представительства (у которых тип предприятия определяется в Статрегистре по ЮЛ)

**РАСПРЕДЕЛЕНИЕ ОРГАНИЗАЦИЙ<sup>1)</sup> ПО ФОРМАМ СОБСТВЕННОСТИ**

	Количество организаций, единиц	Из них российская собственность					
		государственная собственность		муниципальная собственность		частная собственность	
		Общее количество, единиц	в % к общему кол-ву организаций	Общее количество, единиц	в % к общему кол-ву организаций	Общее количество, единиц	в % к общему кол-ву организаций
<b>Всего</b>	<b>9393</b>	<b>665</b>	<b>7,1</b>	<b>812</b>	<b>8,6</b>	<b>7075</b>	<b>75,3</b>
в том числе: <b>Сельское, лесное хозяйство, охота, рыболовство и рыбоводство</b>	<b>771</b>	<b>22</b>	<b>2,9</b>	<b>2</b>	<b>0,3</b>	<b>740</b>	<b>96,0</b>
в том числе: сельское хозяйство	735	19	2,6	1	0,1	710	96,6
рыболовство и рыбоводство	27	-	-	-	-	25	92,6
<b>Добыча полезных ископаемых</b>	<b>73</b>	<b>2</b>	<b>2,7</b>	<b>-</b>	<b>-</b>	<b>69</b>	<b>94,5</b>
в том числе: добыча сырой нефти и природного газа	7	1	14,3	-	-	5	71,4
добыча прочих полезных ископаемых	58	-	-	-	-	57	98,3
предоставление услуг в области добычи полезных ископаемых	3	-	-	-	-	3	100,0
<b>Обрабатывающие производства</b>	<b>852</b>	<b>13</b>	<b>1,5</b>	<b>5</b>	<b>0,6</b>	<b>805</b>	<b>94,5</b>
в том числе: производство пищевых продуктов	177	4	2,3	2	1,1	165	93,2
производство напитков	146	-	-	-	-	145	99,3
производство одежды	34	-	-	2	5,9	30	88,2
обработка древесины и производство изделий из дерева и пробки, кроме мебели, производство изделий из соломки и материалов для плетения	33	-	-	-	-	32	97,0
деятельность полиграфическая и копирование носителей информации	18	1	5,6	1	5,6	15	83,3
производство химических веществ и химических продуктов	50	1	2,0	-	-	47	94,0
производство лекарственных средств и материалов, применяемых в медицинских целях	7	-	-	-	-	7	100,0
производство резиновых и пластмассовых изделий	42	1	2,4	-	-	40	95,2
производство прочей неметаллической минеральной продукции	121	-	-	-	-	116	95,9
производство металлургическое	5	-	-	-	-	5	100,0
производство готовых металлических изделий, кроме машин и оборудования	43	1	2,3	-	-	42	97,7
производство электрического оборудования	12	-	-	-	-	11	91,7
производство машин и оборудования, не включенных в другие группировки	10	-	-	-	-	8	80,0
производство автотранспортных средств, прицепов и полуприцепов	5	-	-	-	-	5	100,0
производство мебели	34	1	2,9	-	-	33	97,1
Производство прочих готовых изделий	14	1	7,1	-	-	13	92,9
Ремонт и монтаж машин и оборудования	38	3	7,9	-	-	34	89,5
<b>Обеспечение электрической энергией, газом и паром; кондиционирование воздуха</b>	<b>93</b>	<b>4</b>	<b>4,3</b>	<b>11</b>	<b>11,8</b>	<b>63</b>	<b>67,7</b>

	Количество организаций, единиц	Из них российская собственность					
		государственная собственность		муниципальная собственность		частная собственность	
		Общее количество, единиц	в % к общему кол-ву организаций	Общее количество, единиц	в % к общему кол-ву организаций	Общее количество, единиц	в % к общему кол-ву организаций
<b>Водоснабжение; водоотведение, организация сбора и утилизации отходов, деятельность по ликвидации загрязнений</b>	<b>89</b>	<b>1</b>	<b>1,1</b>	<b>28</b>	<b>31,5</b>	<b>59</b>	<b>66,3</b>
<b>Строительство</b>	<b>847</b>	<b>8</b>	<b>0,9</b>	<b>6</b>	<b>0,7</b>	<b>821</b>	<b>96,9</b>
<b>Торговля оптовая и розничная; ремонт автотранспортных средств и мотоциклов</b>	<b>1868</b>	<b>5</b>	<b>0,3</b>	<b>5</b>	<b>0,3</b>	<b>1818</b>	<b>97,3</b>
в том числе: торговля оптовая и розничная автотранспортными средствами и мотоциклами и их ремонт	127	1	0,8	2	1,6	124	97,6
торговля оптовая, кроме оптовой торговли автотранспортными средствами и мотоциклами	979	4	0,4	-	-	961	98,2
торговля розничная, кроме торговли автотранспортными средствами и мотоциклами	762	-	-	3	0,4	733	96,2
<b>Транспортировка и хранение</b>	<b>285</b>	<b>22</b>	<b>7,7</b>	<b>6</b>	<b>2,1</b>	<b>253</b>	<b>88,8</b>
в том числе: деятельность сухопутного и трубопроводного транспорта	148	13	8,8	4	2,7	129	87,2
деятельность почтовой связи и курьерская деятельность	12	3	25,0	-	-	9	75,0
<b>Деятельность гостиниц и предприятий общественного питания</b>	<b>215</b>	<b>5</b>	<b>2,3</b>	<b>4</b>	<b>1,9</b>	<b>206</b>	<b>95,8</b>
<b>Деятельность в области информации и связи</b>	<b>228</b>	<b>25</b>	<b>11,0</b>	<b>14</b>	<b>6,1</b>	<b>179</b>	<b>78,5</b>
в том числе: деятельность в области телевизионного и радиовещания	22	3	13,6	1	4,5	17	77,3
деятельность в сфере телекоммуникаций	35	2	5,7	1	2,9	27	77,1
<b>Деятельность финансовая и страховая</b>	<b>171</b>	<b>6</b>	<b>3,5</b>	<b>-</b>	<b>-</b>	<b>130</b>	<b>76,0</b>
<b>Деятельность по операциям с недвижимым имуществом</b>	<b>635</b>	<b>16</b>	<b>2,5</b>	<b>9</b>	<b>1,4</b>	<b>607</b>	<b>95,6</b>
<b>Деятельность профессиональная, научная и техническая</b>	<b>521</b>	<b>52</b>	<b>10,0</b>	<b>10</b>	<b>1,9</b>	<b>442</b>	<b>84,8</b>
<b>Деятельность административная и сопутствующие дополнительные услуги</b>	<b>292</b>	<b>14</b>	<b>4,8</b>	<b>15</b>	<b>5,1</b>	<b>258</b>	<b>88,4</b>
<b>Государственное управление и обеспечение военной безопасности; социальное обеспечение</b>	<b>460</b>	<b>240</b>	<b>52,2</b>	<b>178</b>	<b>38,7</b>	<b>41</b>	<b>8,9</b>
<b>Образование</b>	<b>606</b>	<b>67</b>	<b>11,1</b>	<b>436</b>	<b>71,9</b>	<b>95</b>	<b>15,7</b>
<b>Деятельность в области здравоохранения и социальных услуг</b>	<b>398</b>	<b>100</b>	<b>25,1</b>	<b>-</b>	<b>-</b>	<b>276</b>	<b>69,3</b>
<b>Деятельность в области культуры, спорта, организации досуга и развлечений</b>	<b>245</b>	<b>61</b>	<b>24,9</b>	<b>78</b>	<b>31,8</b>	<b>96</b>	<b>39,2</b>
<b>Предоставление прочих видов услуг</b>	<b>744</b>	<b>2</b>	<b>0,3</b>	<b>5</b>	<b>0,7</b>	<b>117</b>	<b>15,7</b>

1) Включая филиалы и представительства.

## ИНДЕКСЫ ЦЕН И ТАРИФОВ

на конец периода; в процентах

	К предыдущему месяцу			Декабрь 2018г. к декабрю 2017г.	Январь- декабрь 2018г. к январю - декабрю 2017г.	Справочно декабрь 2017г. к декабрю 2016г.
	октябрь 2018г.	ноябрь 2018г.	декабрь 2018г.			
Индекс потребительских цен	100,3	100,9	101,2	103,4	102,3	102,3
Индекс цен производителей промышленных товаров <sup>1)</sup>	101,2	99,1	102,2	104,5	107,2	115,1

1) На товары, предназначенные для реализации на внутреннем рынке.

**ИНДЕКСЫ ПОТРЕБИТЕЛЬСКИХ ЦЕН  
И ЦЕН ПРОИЗВОДИТЕЛЕЙ ПРОМЫШЛЕННЫХ ТОВАРОВ**  
на конец месяца, в % к предыдущему месяцу

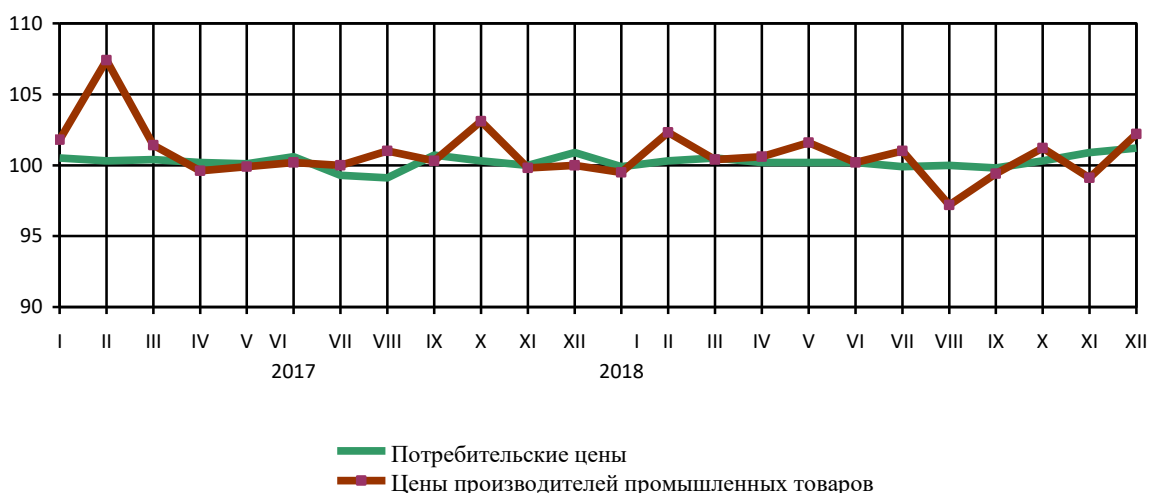

## 5.1. ПОТРЕБИТЕЛЬСКИЕ ЦЕНЫ

В декабре 2018г. по сравнению с предыдущим месяцем индекс потребительских цен составил 101,2%, в том числе на продовольственные товары – 102,9%, непродовольственные товары – 100,2%, услуги – 100,1%.

## ИНДЕКСЫ ПОТРЕБИТЕЛЬСКИХ ЦЕН И ТАРИФОВ НА ТОВАРЫ И УСЛУГИ

на конец периода; в процентах

	Всего		В том числе на					
			продовольственные товары		непродовольственные товары		услуги	
	к предыду- щему периоду	к декабрю предыдущего года	к предыду- щему периоду	к декабрю предыдущего года	к предыду- щему периоду	к декабрю предыдущего года	к предыду- щему периоду	к декабрю предыдущего года
<b>2017г.</b>								
Январь	100,5	100,5	100,8	100,8	100,4	100,4	100,0	100,0
Февраль	100,3	100,7	100,1	100,9	100,6	101,0	100,1	100,1
Март	100,4	101,1	100,6	101,5	100,3	101,3	100,1	100,2
<b>I квартал</b>	<b>101,2</b>	<b>101,1</b>	<b>101,5</b>	<b>101,5</b>	<b>102,3</b>	<b>101,3</b>	<b>100,2</b>	<b>100,2</b>
Апрель	100,2	101,3	99,8	101,3	100,6	101,9	100,1	100,3
Май	100,1	101,4	99,9	101,1	100,1	102,1	100,4	100,7
Июнь	100,6	101,9	101,0	102,1	100,1	102,2	100,6	101,3
<b>II квартал</b>	<b>100,8</b>	<b>101,9</b>	<b>100,6</b>	<b>102,1</b>	<b>100,9</b>	<b>102,2</b>	<b>101,1</b>	<b>101,3</b>

	Всего		В том числе на					
			продовольственные товары		непродовольственные товары		услуги	
	к предыдущему периоду	к декабрю предыдущего года	к предыдущему периоду	к декабрю предыдущего года	к предыдущему периоду	к декабрю предыдущего года	к предыдущему периоду	к декабрю предыдущего года
Июль	99,3	101,2	97,5	99,6	100,1	102,2	101,1	102,4
Август	99,1	100,3	97,5	97,0	100,0	102,2	100,3	102,7
Сентябрь	100,7	101,0	100,2	97,2	100,4	102,6	102,0	104,8
<b>III квартал</b>	<b>99,1</b>	<b>101,0</b>	<b>95,2</b>	<b>97,2</b>	<b>100,4</b>	<b>102,6</b>	<b>103,4</b>	<b>104,8</b>
Октябрь	100,3	101,4	100,6	97,8	100,3	102,9	100,0	104,7
Ноябрь	100,0	101,4	100,1	97,9	100,3	103,2	99,6	104,3
Декабрь	100,9	102,3	101,9	99,7	100,1	103,3	100,5	104,8
<b>IV квартал</b>	<b>101,3</b>	<b>102,3</b>	<b>102,6</b>	<b>99,7</b>	<b>100,7</b>	<b>103,3</b>	<b>100,0</b>	<b>104,8</b>
<b>2018г.</b>								
Январь	99,9	99,9	99,5	99,5	100,3	100,3	100,2	100,2
Февраль	100,3	100,2	100,7	100,2	100,0	100,2	100,1	100,3
Март	100,5	100,7	101,2	101,3	100,1	100,3	99,9	100,2
<b>I квартал</b>	<b>100,7</b>	<b>100,7</b>	<b>101,3</b>	<b>101,3</b>	<b>100,3</b>	<b>100,3</b>	<b>100,2</b>	<b>100,2</b>
Апрель	100,2	100,9	100,3	101,7	100,2	100,5	100,1	100,3
Май	100,2	101,1	99,4	101,1	101,0	101,5	100,2	100,5
Июнь	100,2	101,2	99,4	100,5	100,8	102,3	100,4	100,9
<b>II квартал</b>	<b>100,6</b>	<b>101,2</b>	<b>99,2</b>	<b>100,5</b>	<b>102,0</b>	<b>102,3</b>	<b>100,7</b>	<b>100,9</b>
Июль	99,9	101,1	99,1	99,6	100,1	102,4	100,9	101,8
Август	100,0	101,2	99,4	99,0	100,4	102,8	100,6	102,3
Сентябрь	99,8	101,0	99,2	98,2	100,3	103,1	100,2	102,5
<b>III квартал</b>	<b>99,8</b>	<b>101,0</b>	<b>97,7</b>	<b>98,2</b>	<b>100,8</b>	<b>103,1</b>	<b>101,7</b>	<b>102,5</b>
Октябрь	100,3	101,3	100,5	98,7	100,3	103,5	99,9	102,4
Ноябрь	100,9	102,2	102,0	100,7	100,2	103,6	100,2	102,6
Декабрь	101,2	103,4	102,9	103,5	100,2	103,8	100,1	102,7
<b>IV квартал</b>	<b>102,4</b>	<b>103,4</b>	<b>105,4</b>	<b>103,5</b>	<b>100,7</b>	<b>103,8</b>	<b>100,2</b>	<b>102,7</b>

Базовый индекс потребительских цен (БИПЦ), исключая изменения цен на отдельные товары, подверженные влиянию факторов административного или сезонного характера, в декабре 2018г. составил 100,5 %, (в декабре 2017г. – 100,0 %).

В декабре 2018г. цены на продовольственные товары выросли на 2,9% (в декабре 2017г. – на 1,9%).

#### ИНДЕКСЫ ЦЕН НА ОТДЕЛЬНЫЕ ГРУППЫ И ВИДЫ ПРОДОВОЛЬСТВЕННЫХ ТОВАРОВ

на конец периода, в процентах

	К предыдущему месяцу			Декабрь 2018г. к декабрю 2017г.	Январь - декабрь 2018г. к январю-декабрю 2017г.	Справочно декабрь 2017г. к декабрю 2016г.
	октябрь 2018г.	ноябрь 2018г.	декабрь 2018г.			
<b>Продовольственные товары без алкогольных напитков</b>	<b>100,6</b>	<b>102,3</b>	<b>103,1</b>	<b>103,6</b>	<b>100,3</b>	<b>99,8</b>
Хлеб и хлебобулочные изделия	100,0	99,4	102,5	103,7	100,8	100,2
Крупа и бобовые	101,7	100,9	104,3	101,9	85,6	82,3
Макаронные изделия	100,8	101,6	100,5	107,4	102,3	98,7
Мясо и птица	101,6	101,4	99,6	105,5	101,3	98,9
Рыба и морепродукты	100,3	100,9	102,6	107,8	102,3	102,5
Молоко и молочная продукция	100,9	101,0	100,3	103,3	100,2	102,3
Масло сливочное	102,6	101,4	104,4	109,0	102,8	105,8
Масло подсолнечное	101,0	102,1	102,5	111,3	97,6	84,6
Яйца	110,2	101,5	121,5	131,8	103,5	81,3
Сахар	109,2	99,6	102,8	131,4	93,9	76,2
Фруктовоовощная продукция	96,9	110,5	111,9	98,1	99,2	103,3
<b>Алкогольные напитки</b>	<b>99,5</b>	<b>99,0</b>	<b>100,1</b>	<b>102,7</b>	<b>100,3</b>	<b>99,5</b>



В декабре 2018г. наибольший рост цен наблюдался на огурцы свежие (на 45,8%), капусту белокочанную свежую (на 30,0%), яйца куриные (на 21,5%), морковь (на 15,6%), картофель (на 12,0%), пшено (на 11,8%), груши (на 8,8%), вино игристое отечественное (на 8,7%). Снизилась цена на лимоны (на 9,6%), вино виноградное крепленое крепостью до 20% об. спирта (на 2,9%), филе сельди соленое (на 2,8%), печень говяжья (на 2,6%), консервы мясные для детского питания (на 2,4%), кофе натуральный растворимый (на 2,3%).

#### ИНДЕКСЫ ЦЕН НА ОТДЕЛЬНЫЕ ГРУППЫ НЕПРОДОВОЛЬСТВЕННЫХ ТОВАРОВ

на конец периода, в процентах

	<i>К предыдущему месяцу</i>			<i>Декабрь 2018г. к декабрю 2017г.</i>	<i>Январь-декабрь 2018г. к январю-декабрю 2017г.</i>	<i>Справочно: декабрь 2017г. к декабрю 2016г.</i>
	<i>октябрь 2018г.</i>	<i>ноябрь 2018г.</i>	<i>декабрь 2018г.</i>			
Ткани	100,0	100,0	100,0	101,2	101,0	100,5
Одежда и белье	100,3	100,3	100,3	101,2	102,6	105,0
Трикотажные изделия	100,6	100,2	99,9	101,5	102,6	103,5
Обувь	100,4	100,3	100,2	102,0	103,4	106,7
Моющие и чистящие средства	100,6	98,8	100,2	102,1	98,5	96,2
Табачные изделия	100,3	100,0	101,8	109,0	106,7	105,7
Электротовары и другие бытовые приборы	99,7	100,0	100,3	104,4	101,3	96,7
Телерадиотовары	100,0	100,0	100,0	99,0	101,6	103,9
Медикаменты	99,9	100,1	100,1	101,2	97,2	96,1
Бензин автомобильный	100,1	100,0	100,0	112,5	111,4	106,9
марки АИ-92 (АИ-93 и т.п.)	100,0	99,8	100,0	112,5	111,8	107,2
марки АИ-95 и выше	100,3	100,3	100,0	113,8	111,8	106,3

В декабре 2018г. наибольшее повышение цен было отмечено на перчатки трикотажные женские (на 8,1%), мыло туалетное (на 6,6%), ковер шерстяной, полушерстяной (на 4,4%), еженедельную газету (на 3,7%), перчатки из натуральной кожи (на 3,5%), рубероид (на 3,1%), коляску для новорожденных (на 2,8%). Снизилась цена на газовое моторное топливо (на 6,0%), ежедневную газету (на 5,6%), телефонный аппарат сотовой связи (на 3,0%), ранец, рюкзак для школьников и сапоги цельнорезиновые для взрослых (на 1,6%), майку, футболку женскую бельевую (на 1,5%) кирпич красный (на 1,3%). Из медикаментов подорожали: ацетилсалициловая кислота (аспирин отечественный) (на 2,0%), корвалол (на 1,6%), верошипон (на 1,3%), поливитамины с макро- и микроэлементами (на 1,0%), лоперамид (на 0,9%); подешевели: аллохол и настойка пустырника (на 1,9%), панкреатин (на 1,1%), эссенциале форте Н (на 1%), левомеколь, мазь (на 0,9%).

Индекс цен и тарифов на услуги в декабре 2018г. составил 100,1% (в декабре 2017г. – 100,5%).

**ИНДЕКСЫ ЦЕН И ТАРИФОВ НА ОТДЕЛЬНЫЕ ГРУППЫ И ВИДЫ УСЛУГ**

на конец периода, в процентах

	К предыдущему месяцу			Декабрь 2018г. к декабрю 2017г.	Январь - декабрь 2018г. к январю- декабрю 2017г.	Справочно декабрь 2017г. к декабрю 2016г
	октябрь 2018г.	ноябрь 2018г.	декабрь 2018г.			
Жилищно-коммунальные услуги	100,0	100,0	99,9	101,7	102,2	102,5
жилищные услуги	100,0	99,9	99,7	100,0	101,9	103,1
оплата жилья в домах государственного и муниципального жилищных фондов	100,0	100,0	100,0	103,7	106,1	106,9
содержание и ремонт жилья (для граждан-собственников жилья в результате приватизации)	100,0	100,0	100,0	104,2	106,8	107,7
услуги по организации и выполнению работ по эксплуатации домов ЖК, ЖСК, ТСЖ	100,0	100,0	100,0	100,0	103,5	105,3
коммунальные услуги	100,0	100,0	100,0	102,2	102,3	102,4
водоснабжение холодное	100,0	100,0	100,0	100,7	101,4	102,2
водоотведение	100,0	100,0	100,0	100,0	101,2	102,4
водоснабжение горячее	100,0	100,0	100,0	101,7	102,1	102,5
отопление	100,0	100,0	100,0	101,7	102,1	102,5
газоснабжение	100,0	100,0	100,0	103,2	102,8	102,4
электроснабжение	100,0	100,0	100,0	102,4	102,4	102,4
Медицинские услуги	100,4	100,4	101,4	104,4	105,6	105,7
Услуги пассажирского транспорта	95,7	98,7	98,8	100,0	98,3	100,0
Услуги связи	101,1	101,9	100,0	105,2	104,3	105,1
Услуги организаций культуры	100,0	100,0	100,0	100,8	100,8	100,0
Санаторно-оздоровительные услуги	100,0	95,2	100,0	102,5	104,5	105,4
Услуги дошкольного воспитания	100,0	100,0	100,0	104,8	104,4	100,0
Услуги образования	100,0	100,0	100,0	115,1	107,5	103,7
Бытовые услуги	100,0	100,0	101,2	100,9	110,5	115,4
Услуги зарубежного туризма	98,8	99,3	100,0	101,0	102,2	101,9
Услуги физкультуры и спорта	100,0	100,0	100,0	105,6	105,6	100,0
Услуги страхования	100,0	100,0	100,0	100,0	100,0	100,0

В декабре 2018г. услуги по рытью могилы подорожали на 20%, проезд в плацкартном вагоне скорого нефирменного поезда дальнего следования – на 10,6%, лечебный массаж – на 5,3%, ультразвуковое исследование брюшной полости – на 2,4%, стирка и глажение белья – на 2,2%, первичный консультативный осмотр больного у стоматолога – на 1,9%, общий анализ крови – на 1,8%. Подешевели: полет в салоне экономического класса самолета на 11,8%, проезд в купейном вагоне скорого нефирменного поезда дальнего следования – на 6%, аренда двухкомнатной квартиры у частных лиц – на 1,3%, проезд в междугородном автобусе – на 0,7%.

**Стоимость фиксированного набора потребительских товаров и услуг** для межрегиональных сопоставлений покупательной способности населения в расчете на месяц в среднем по республике в конце декабря 2018г. составила 13774,99 рубля. За месяц его стоимость выросла на 1%.

**Стоимость условного (минимального) набора продуктов питания** в расчете на месяц в среднем по республике в конце декабря 2018г. составила 3701,15 рубля. За месяц его стоимость выросла на 3,7%.

**СТРУКТУРА СТОИМОСТИ МИНИМАЛЬНОГО НАБОРА ПРОДУКТОВ ПИТАНИЯ**  
(в %, в расчете на 1 человека)

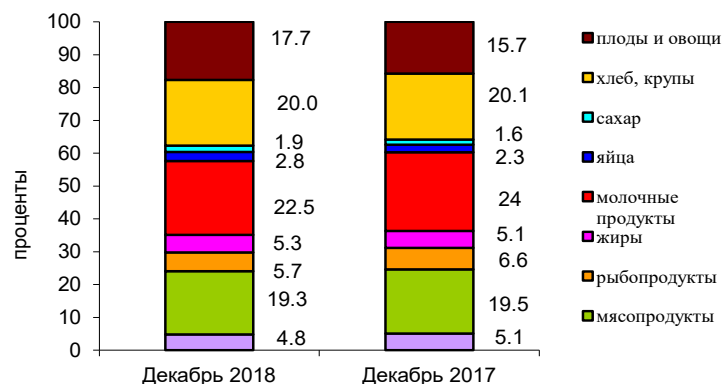

**ДИНАМИКА ИЗМЕНЕНИЯ СТОИМОСТИ МИНИМАЛЬНОГО НАБОРА ПРОДУКТОВ ПИТАНИЯ И ПОТРЕБИТЕЛЬСКИХ ЦЕН НА ТОВАРЫ И УСЛУГИ**  
в 2017 и 2018 ГОДАХ  
(на конец месяца, в % к предыдущему месяцу)

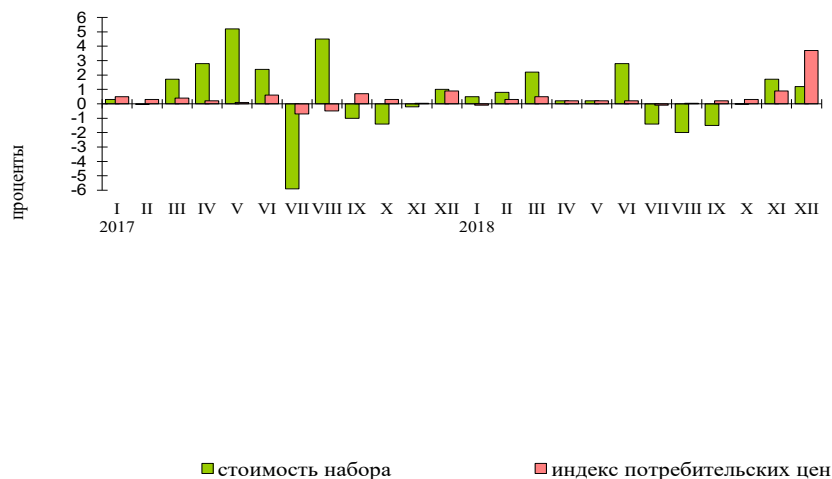

## 5.2. ЦЕНЫ ПРОИЗВОДИТЕЛЕЙ

Индекс цен производителей промышленных товаров<sup>1)</sup> в декабре 2018г. относительно предыдущего месяца, по предварительным данным, составил 102,2%.

### ИНДЕКСЫ ЦЕН ПРОИЗВОДИТЕЛЕЙ ПРОМЫШЛЕННЫХ ТОВАРОВ

на конец периода; в процентах

	Всего		Из него по видам деятельности					
	к предыдущему периоду	к декабрю предыдущего года	добыча полезных ископаемых		обрабатывающие производства		обеспечение электрической энергией, газом и паром; кондиционирование воздуха	
			к предыдущему периоду	к декабрю предыдущего года	к предыдущему периоду	к декабрю предыдущего года	к предыдущему периоду	к декабрю предыдущего года
<b>2017г.</b>								
Январь	101,8	101,8	101,2	101,2	101,9	101,9	101,8	101,8
Февраль	107,4	109,3	102,3	103,6	113,7	115,8	100,0	101,8
Март	101,4	110,9	100,0	103,6	102,4	118,6	100,0	101,8
<b>I квартал</b>	<b>110,9</b>	<b>110,9</b>	<b>103,5</b>	<b>103,6</b>	<b>118,6</b>	<b>118,6</b>	<b>101,8</b>	<b>101,8</b>
Апрель	99,6	110,4	100,0	103,6	99,4	117,8	99,9	101,8
Май	99,9	110,3	100,0	103,6	99,8	117,6	100,0	101,8
Июнь	100,2	110,5	100,0	103,6	100,3	117,9	100,0	101,7
<b>II квартал</b>	<b>99,7</b>	<b>110,5</b>	<b>100,0</b>	<b>103,6</b>	<b>99,5</b>	<b>117,9</b>	<b>99,9</b>	<b>101,7</b>
Июль	100,0	110,5	100,0	103,6	100,0	118,0	100,0	101,7
Август	101,0	111,6	100,0	103,6	100,4	118,4	101,8	103,6
Сентябрь	100,3	111,8	100,0	103,6	99,9	118,3	100,7	104,3
<b>III квартал</b>	<b>101,2</b>	<b>111,8</b>	<b>100,0</b>	<b>103,6</b>	<b>100,3</b>	<b>118,3</b>	<b>104,3</b>	<b>104,3</b>
Октябрь	103,1	115,3	100,0	103,6	105,5	124,8	100,0	104,3
Ноябрь	99,8	115,1	104,7	108,4	99,6	124,4	100,0	104,3
Декабрь	100,0	115,1	100,0	108,4	100,0	124,3	100,0	104,3
<b>IV квартал</b>	<b>102,9</b>	<b>115,1</b>	<b>104,7</b>	<b>108,4</b>	<b>105,1</b>	<b>124,3</b>	<b>100,0</b>	<b>104,3</b>
<b>2018г.</b>								
Январь	99,5	99,5	100,0	100,0	99,4	99,4	99,7	99,7
Февраль	102,3	101,8	100,7	100,7	102,9	102,3	99,8	99,5
Март	100,4	102,1	103,5	104,3	100,3	102,6	100,4	99,9
<b>I квартал</b>	<b>102,1</b>	<b>102,1</b>	<b>104,3</b>	<b>104,3</b>	<b>102,6</b>	<b>102,6</b>	<b>99,9</b>	<b>99,9</b>
Апрель	100,6	102,8	103,8	108,3	100,9	103,5	98,9	98,8
Май	101,6	104,4	99,4	107,7	102,1	105,7	99,8	98,6
Июнь	100,2	104,6	100,0	107,7	100,4	106,1	98,9	97,5
<b>II квартал</b>	<b>102,4</b>	<b>104,6</b>	<b>103,2</b>	<b>107,7</b>	<b>103,4</b>	<b>106,1</b>	<b>97,7</b>	<b>97,5</b>
Июль	101,0	105,6	100,0	107,7	101,1	107,3	100,6	98,1
Август	97,2	102,7	102,0	109,9	95,6	102,6	104,4	102,4
Сентябрь	99,4	102,0	96,0	105,5	99,4	101,9	99,6	102,0
<b>III квартал</b>	<b>97,5</b>	<b>102,0</b>	<b>98,0</b>	<b>105,5</b>	<b>96,1</b>	<b>101,9</b>	<b>104,6</b>	<b>102,0</b>
Октябрь	101,2	103,2	98,7	104,1	101,3	103,3	100,8	102,8
Ноябрь	99,1	102,2	100,0	104,1	98,8	102,0	100,4	103,2
Декабрь	102,2	104,5	100,7	104,8	102,6	104,7	100,5	103,7
<b>IV квартал</b>	<b>102,5</b>	<b>104,5</b>	<b>99,4</b>	<b>104,8</b>	<b>101,4</b>	<b>104,7</b>	<b>101,7</b>	<b>103,7</b>

1) На товары, предназначенные для реализации на внутреннем рынке.

**ИНДЕКСЫ ЦЕН ПРОИЗВОДИТЕЛЕЙ ПО ОТДЕЛЬНЫМ ВИДАМ ЭКОНОМИЧЕСКОЙ ДЕЯТЕЛЬНОСТИ<sup>1)</sup>**

на конец периода; в процентах

	К предыдущему месяцу			Декабрь 2018г.к декабрю 2017г.	Январь- декабрь 2018г. к январю- декабрю 2017г.	Справочно декабрь 2017г. к декабрю 2016г.
	октябрь 2018г.	ноябрь 2018г.	декабрь 2018г.			
<b>Добыча полезных ископаемых</b>	<b>98,7</b>	<b>100,0</b>	<b>100,7</b>	<b>104,8</b>	<b>110,5</b>	<b>108,4</b>
<b>Обрабатывающие производства</b>	<b>101,3</b>	<b>98,8</b>	<b>102,6</b>	<b>104,7</b>	<b>108,2</b>	<b>124,3</b>
из них:						
производство пищевых продуктов	100,0	101,5	107,0	105,1	96,3	105,1
производство напитков	100,1	98,6	99,7	102,1	102,0	101,6
производство молочной продукции	100,0	100,0	104,1	104,5	103,6	106,1
производство текстильных изделий	100,0	100,0	100,0	100,0	100,8	109,6
производство химических веществ и химических продуктов	124,1	62,4	100,0	150,8	208,6	196,0
производство резиновых и пластмассовых изделий	100,0	100,0	100,0	102,0	104,7	101,5
производство прочей неметаллической минеральной продукции	102,0	100,2	100,0	104,7	101,4	105,3
производство металлургическое	96,5	110,0	102,0	99,7	110,6	170,2
производство электрического оборудования	100,0	101,1	101,2	106,5	102,3	106,7
производство мебели	100,0	100,0	100,0	100,0	100,0	100,0
<b>Обеспечение электрической энергией, газом и паром; кондиционирование воздуха</b>	<b>100,8</b>	<b>100,4</b>	<b>100,5</b>	<b>103,7</b>	<b>102,7</b>	<b>104,3</b>
производство, передача и распределение электроэнергии	101,3	100,7	100,8	105,0	102,9	104,3
производство, передача и распределение пара и горячей воды; кондиционирование воздуха	100,0	100,0	100,0	101,7	102,3	104,3

**Сводный индекс цен на продукцию (затраты, услуги) инвестиционного назначения** в декабре 2018г. составил 102,7%, в том числе индекс цен производителей на строительную продукцию – 102,9%, индекс цен приобретения машин и оборудования инвестиционного назначения – 101,0%, на прочую продукцию (затраты, услуги) инвестиционного назначения – 100,3%.

**Индекс цен производителей сельскохозяйственной продукции** в декабре 2018г. составил 101,4%, в том числе индекс цен на продукцию растениеводства – 101,6%, на продукцию животноводства – 100,0%.

**Тарифы на грузовые перевозки** автомобильным транспортом в декабре 2018г. по отношению к предыдущему месяцу составили 100,0%.

### 6.1. ГОСУДАРСТВЕННЫЕ ФИНАНСЫ (по данным Министерства финансов РСО-Алания)

#### ИСПОЛНЕНИЕ КОНСОЛИДИРОВАННОГО БЮДЖЕТА<sup>1)</sup>

млн.рублей

	2018г.			Справочно 2017г.		
	доходы	расходы	профицит, дефицит(-)	доходы	расходы	профицит, дефицит(-)
Январь	1837,0	1940,8	-103,8	1713,0	1672,2	40,8
Январь-февраль	3613,5	3989,6	-376,1	3259,6	3365,6	-106,0
Январь-март	6125,3	6319,5	-194,1	5628,1	6041,2	-413,1
Январь-апрель	8631,6	8875,6	-244,0	7703,5	7698,3	5,2
Январь-май	11005,2	10899,9	105,3	9968,1	10308,9	-340,8
Январь-июнь	13838,4	14364,8	-526,3	12629,3	13334,2	-704,8
Январь-июль	16256,6	16475,7	-219,2	14972,4	15361,9	-389,5
Январь-август	18948,3	18919,1	29,2	17139,0	17723,3	-584,2
Январь-сентябрь	21465,0	21364,5	100,6	19998,6	19826,2	172,4
Январь-октябрь	24797,0	23836,2	960,7	21736,8	21929,9	-193,1
Январь-ноябрь	27827,0	26184,7	1642,3	24095,4	24393,7	-298,4
Январь-декабрь				27733,9	28119,5	-385,6

1) Без учета государственных внебюджетных фондов.

#### ДЕФИЦИТ (ПРОФИЦИТ) КОНСОЛИДИРОВАННОГО БЮДЖЕТА

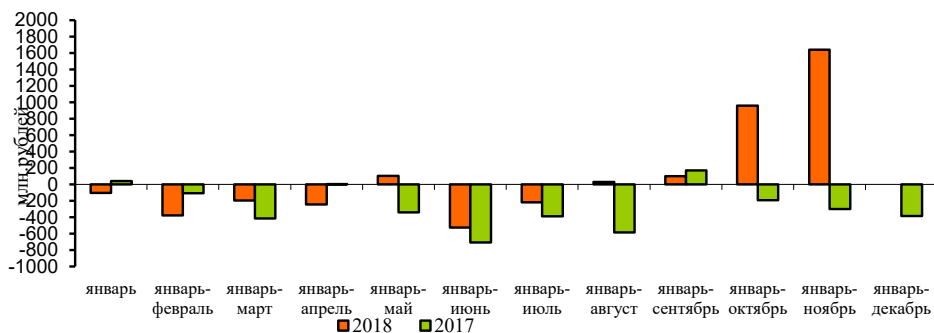

**СТРУКТУРА КОНСОЛИДИРОВАННОГО БЮДЖЕТА<sup>1)</sup> НА 1 ДЕКАБРЯ 2018 ГОДА**

	<i>Млн.рублей</i>	<i>В % к итогу</i>
<b>Доходы (без внутренних оборотов)</b>	<b>27827,0</b>	<b>100</b>
из них:		
налог на прибыль организаций	1387,3	5,0
налог на доходы физических лиц	5575,2	20,0
налог на добавленную стоимость	-	-
акцизы по подакцизным товарам (продукции)	4001,9	14,4
налоги на совокупный доход	734,0	2,6
налоги на имущество	1332,5	4,8
налоги, сборы и регулярные платежи за пользование природными ресурсами	14,3	0,1
задолженность и пересчеты по отмененным налогам, сборам и иным обязательным платежам	0,1	0,0
доходы от использования имущества, находящегося в государственной и муниципальной собственности	415,4	1,5
платежи при пользовании природными ресурсами	14,7	0,1
безвозмездные поступления	13850,3	49,8
из них:		
дотации на выравнивание уровня бюджетной обеспеченности	8235,2	29,6
возврат остатков субсидий и субвенций и иных межбюджетных трансфертов, имеющих целевое назначение, прошлых лет	-45,4	-
<b>Расходы (без внутренних оборотов)</b>	<b>26184,7</b>	<b>100</b>
из них на:		
общегосударственные вопросы	1514,9	5,8
национальную безопасность и правоохранительную деятельность	155,5	0,6
национальную экономику	2825,0	10,8
в том числе:		
общеэкономические вопросы	117,0	0,4
топливно-энергетический комплекс	-	-
сельское хозяйство и рыболовство	393,4	1,5
транспорт	102,1	0,4
дорожное хозяйство	1400,0	5,3
связь и информатика	16,8	0,1
прикладные научные исследования в области национальной экономики	-	-
другие вопросы в области национальной экономики	458,2	1,7
жилищно-коммунальное хозяйство	1371,1	5,2
социально-культурные мероприятия	20039,7	76,5
из них на:		
образование	9029,0	34,5
культуру, кинематографию	1045,9	4,0
средства массовой информации	198,1	0,8
здравоохранение	2194,9	8,4
физическую культуру и спорт	663,9	2,5
социальную политику	6907,9	26,4

*1) Без учета государственных внебюджетных фондов.*

## 6.2. НАЛОГОВАЯ СТАТИСТИКА

### ПОСТУПЛЕНИЕ НАЛОГОВ, СБОРОВ И ИНЫХ ОБЯЗАТЕЛЬНЫХ ПЛАТЕЖЕЙ В БЮДЖЕТНУЮ СИСТЕМУ ПО ВИДАМ В ЯНВАРЕ-НОЯБРЕ 2018 ГОДА (по оперативным данным Управления ФНС России по РСО-Алания)

	В бюджеты всех уровней			в т. ч. в консолидированный бюджет РСО-Алания		
	млн. рублей	удельный вес в общей сумме поступлений, %		млн. рублей	удельный вес в общей сумме поступлений, %	
		2018	2017		2018	2017
<b>Всего</b>	<b>16918,0</b>	<b>100</b>	<b>100</b>	<b>12440,9</b>	<b>100</b>	<b>100</b>
в том числе:						
налог на добавленную стоимость	2038,0	12,0	11,5	-	-	-
налог на прибыль организаций	1489,9	8,8	9,6	1387,3	11,2	12,2
налог на доходы физических лиц	5575,2	33,0	32,8	5575,2	44,8	44,5
платежи за пользование природными ресурсами	24,9	0,1	0,2	14,3	0,1	0,1
акцизы	5554,5	32,8	32,7	3314,0	26,6	26,1
из них на:						
спирт этиловый из всех видов сырья	-0,1	-	0,8	-0,1	-	0,6
алкогольную продукцию с объемной долей этилового спирта свыше 9% (за исключением вин)	4477,8	26,5	26,0	2238,9	18,0	17,6
вина	719,7	4,3	4,0	719,7	5,8	5,5
пиво	355,0	2,1	1,8	355,0	2,9	2,4
автомобильный бензин	-	-	-	-	-	-
налоги на имущество	1332,5	7,9	7,9	1332,5	10,7	10,7
прочие	903,1	5,3	5,4	817,7	6,6	6,4

В январе-ноябре 2018г. в бюджетную систему России поступило налогов, сборов и иных обязательных платежей на сумму 16918 млн.рублей, что на 10,8% больше, чем в январе-ноябре 2017г., в бюджет республики, соответственно, 12440,9 млн.рублей (рост на 10,5%).

Задолженность по налоговым платежам на 1 декабря 2018г. составила 3683,6 млн.рублей и снизилась по сравнению с 1 декабря 2017г. на 44,9%.

### СТРУКТУРА ЗАДОЛЖЕННОСТИ ПО НАЛОГОВЫМ ПЛАТЕЖАМ В БЮДЖЕТНУЮ СИСТЕМУ НА 1 ДЕКАБРЯ 2018 ГОДА

	Задолженность		в том числе:			
	млн. рублей	в % к итогу	недоимка	отсроченные (рассроченные) платежи	реструктурированная задолженность	приостановленные к взысканию платежи
<b>Всего</b>	<b>3683,6</b>	<b>100</b>	<b>3539,7</b>	<b>4,8</b>	<b>5,0</b>	<b>134,2</b>
в том числе:						
налог на добавленную стоимость	514,1	14,0	493,2	-	2,7	18,2
налог на прибыль организаций	53,3	1,4	52,6	-	0,1	0,7
налоги, сборы и регулярные платежи за пользование природными ресурсами на доходы физических лиц	4,9	0,1	4,9	-	-	-
акцизы	738,5	20,0	623,2	-	-	115,2
из них на:						
спирт этиловый из всех видов сырья	47,5	1,3	47,5	-	-	-
алкогольную продукцию с объемной долей этилового спирта свыше 9% (за исключением вин)	540,8	14,7	540,8	-	-	-
вина	22,9	0,6	22,9	-	-	-
пиво	0,3	0,0	0,3	-	-	-
автомобильный бензин	3,5	0,1	3,5	-	-	-
прочие	2372,9	64,4	2365,7	4,8	2,3	0,0

Задолженность по налогам и сборам на 1 декабря 2018г. составила 21,8% от суммы поступлений в бюджет, в том числе по налогу на добавленную стоимость – 25,2%, по налогу на прибыль организаций – 3,6%.

Недоимка по налоговым платежам на 1 декабря 2018г. составила 96,1% от общего объема задолженности, приостановленные к взысканию платежи – 3,6%, реструктурированная задолженность – 0,1%, отсроченные (рассроченные) платежи – 0,1%.



### 6.3. ФИНАНСОВЫЕ РЕЗУЛЬТАТЫ ДЕЯТЕЛЬНОСТИ ОРГАНИЗАЦИЙ (без субъектов малого предпринимательства)

Сальдированный финансовый результат (прибыль минус убыток) организаций (без субъектов малого предпринимательства, банков, страховых и бюджетных организаций) в действующих ценах в январе-ноябре 2018г. сложился отрицательно и составил 602,7 млн.рублей.

#### САЛЬДИРОВАННЫЙ ФИНАНСОВЫЙ РЕЗУЛЬТАТ ОРГАНИЗАЦИЙ ПО ВИДАМ ЭКОНОМИЧЕСКОЙ ДЕЯТЕЛЬНОСТИ В ЯНВАРЕ-НОЯБРЕ 2018 ГОДА

	Млн.рублей	Число прибыльных организаций в % к общему числу организаций	Сумма прибыли, млн.рублей	Число убыточных организаций в % к общему числу организаций	Сумма убытка, млн.рублей
<b>Всего</b>	<b>-602,7</b>	<b>57,4</b>	<b>1308,0</b>	<b>42,6</b>	<b>1910,6</b>
из них:					
Сельское, лесное хозяйство, охота, рыболовство и рыбоводство	... <sup>1)</sup>	-	-	100,0	... <sup>1)</sup>
Добыча полезных ископаемых	... <sup>1)</sup>	33,3	... <sup>1)</sup>	66,7	... <sup>1)</sup>
Обрабатывающие производства	422,4	59,3	699,6	40,7	277,1
Обеспечение электрической энергией, газом и паром; кондиционирование воздуха	-1222,2	50,0	60,3	50,0	1282,5
Водоснабжение; водоотведение, организация сбора и утилизации отходов, деятельность по ликвидации загрязнений	159,1	76,9	193,2	23,1	34,1
Строительство	132,3	85,7	132,9	14,3	0,6
Торговля оптовая и розничная; ремонт автотранспортных средств и мотоциклов	-8,9	66,7	88,2	33,3	97,1
Транспортировка и хранение	41,8	44,4	79,3	55,6	37,5
Деятельность гостиниц и предприятий общественного питания	... <sup>1)</sup>	-	-	100,0	... <sup>1)</sup>
Деятельность в области информации и связи	-11,7	40,0	1,0	60,0	12,7
Деятельность финансовая и страховая	-	-	-	-	-
Деятельность по операциям с недвижимым имуществом	-2,5	33,3	0,4	66,7	2,8
Деятельность профессиональная, научная и техническая	... <sup>1)</sup>	33,3	... <sup>1)</sup>	66,7	... <sup>1)</sup>
Деятельность административная и сопутствующие дополнительные услуги	... <sup>1)</sup>	100,0	... <sup>1)</sup>	-	-
Государственное управление и обеспечение военной безопасности; социальное обеспечение	-	-	-	-	-
Образование	8,2	75,0	8,4	25,0	0,2
Деятельность в области здравоохранения и социальных услуг	... <sup>1)</sup>	100,0	... <sup>1)</sup>	-	-
Деятельность в области культуры, спорта, организации досуга и развлечений	... <sup>1)</sup>	-	-	100,0	... <sup>1)</sup>
Предоставление прочих видов услуг	-2,8	33,3	0,9	66,7	3,7
<i>1) Данные не публикуются в целях обеспечения конфиденциальности первичных статистических данных, полученных от организаций в соответствии с Федеральным законом от 29.11.07 №282-ФЗ «Об официальном статистическом учете и системе государственной статистики в Российской Федерации» (ст. 4, п.5; ст.9, п.1).</i>					

Доля убыточных организаций в январе-ноябре 2018г. снизилась по сравнению с январем-ноябрем 2017 года на 1 процентный пункт и составила 42,6%.

## 6.4. СОСТОЯНИЕ ПЛАТЕЖЕЙ И РАСЧЕТОВ В ОРГАНИЗАЦИЯХ

Суммарная задолженность по обязательствам (кредиторская, задолженность по кредитам банков и займам) организаций на 1 декабря 2018г. составила 35963,3 млн.рублей, из нее просроченная – 7259 млн.рублей или 20,2% от общей суммы задолженности.

Кредиторская задолженность на 1 декабря 2018г. составила 27075,2 млн.рублей, из нее просроченная – 7196,2 млн.рублей, или 26,6% от общей суммы кредиторской задолженности.

### РАЗМЕР И СТРУКТУРА ПРОСРОЧЕННОЙ КРЕДИТОРСКОЙ ЗАДОЛЖЕННОСТИ ПО ВИДАМ ЭКОНОМИЧЕСКОЙ ДЕЯТЕЛЬНОСТИ НА 1 ДЕКАБРЯ 2018 ГОДА

млн.рублей

	Просроченная кредиторская задолженность	из нее		
		поставщикам	в бюджет	по платежам в государственные внебюджетные фонды
<b>Всего</b>	<b>7196,2</b>	<b>6777,8</b>	<b>187,9</b>	<b>181,8</b>
из них:				
Сельское, лесное хозяйство, охота, рыболовство и рыбоводство	... <sup>1)</sup>	... <sup>1)</sup>	-	-
Добыча полезных ископаемых	-	-	-	-
Обрабатывающие производства	387,7	90,5	142,9	125,8
Обеспечение электрической энергией, газом и паром; кондиционирование воздуха	6200,1	6198,8	1,2	-
Водоснабжение; водоотведение, организация сбора и утилизации отходов, деятельность по ликвидации загрязнений	265,3	189,2	34,4	28,9
Строительство	50,6	47,2	-	-
Торговля оптовая и розничная; ремонт автотранспортных средств и мотоциклов	110,0	110,0	-	-
Транспортировка и хранение	38,8	3,2	7,5	26,4
Деятельность гостиниц и предприятий общественного питания	-	-	-	-
Деятельность в области информации и связи	-	-	-	-
Деятельность финансовая и страховая	-	-	-	-
Деятельность по операциям с недвижимым имуществом	7,0	2,1	1,9	0,8
Деятельность профессиональная, научная и техническая	-	-	-	-
Деятельность административная и сопутствующие дополнительные услуги	-	-	-	-
Государственное управление и обеспечение военной безопасности; социальное обеспечение	-	-	-	-
Образование	-	-	-	-
Деятельность в области здравоохранения и социальных услуг	... <sup>1)</sup>	-	-	-
Деятельность в области культуры, спорта, организации досуга и развлечений	-	-	-	-
Предоставление прочих видов услуг	-	-	-	-

*1) Данные не публикуются в целях обеспечения конфиденциальности первичных статистических данных, полученных от организаций в соответствии с Федеральным законом от 29.11.07 №282-ФЗ «Об официальном статистическом учете и системе государственной статистики в Российской Федерации» (ст. 4, п.5; ст.9, п.1).*

**Задолженность организаций по полученным кредитам и займам** на 1 декабря 2018г. составила 8888,1 млн.рублей, в том числе просроченная задолженность – 62,8 млн.рублей или 0,7% от объема задолженности по полученным кредитам и займам.

**РАЗМЕР И СТРУКТУРА ПРОСРОЧЕННОЙ ЗАДОЛЖЕННОСТИ  
ПО КРЕДИТАМ БАНКОВ И ЗАЙМАМ ПО ВИДАМ ЭКОНОМИЧЕСКОЙ ДЕЯТЕЛЬНОСТИ  
НА 1 ДЕКАБРЯ 2018 ГОДА**

млн.рублей

	Задолженность по полученным кредитам и займам		Структура просроченной задолженности по кредитам банков и займам, в % к итогу
	всего	в том числе просроченная	
<b>Всего</b>	<b>8888,1</b>	<b>62,8</b>	<b>100</b>
из них:			
Сельское, лесное хозяйство, охота, рыболовство и рыбоводство	-	-	-
Добыча полезных ископаемых	... <sup>1)</sup>	-	-
Обрабатывающие производства	6613,3	2,9	4,6
Обеспечение электрической энергией, газом и паром; кондиционирование воздуха	51,9	51,8	82,5
Водоснабжение; водоотведение, организация сбора и утилизации отходов, деятельность по ликвидации загрязнений	-	-	-
Строительство	3,4	3,4	5,4
Торговля оптовая и розничная; ремонт автотранспортных средств и мотоциклов	799,4	-	-
Транспортировка и хранение	11,7	1,2	1,9
Деятельность гостиниц и предприятий общественного питания	-	-	-
Деятельность в области информации и связи	-	-	-
Деятельность финансовая и страховая	-	-	-
Деятельность по операциям с недвижимым имуществом	1,6	1,6	2,5
Деятельность профессиональная, научная и техническая	... <sup>1)</sup>	-	-
Деятельность административная и сопутствующие дополнительные услуги	-	-	-
Государственное управление и обеспечение военной безопасности; социальное обеспечение	-	-	-
Образование	6,0	-	-
Деятельность в области здравоохранения и социальных услуг	-	-	-
Деятельность в области культуры, спорта, организации досуга и развлечений	... <sup>1)</sup>	-	-
Предоставление прочих видов услуг	11,9	1,9	3,0

*1) Данные не публикуются в целях обеспечения конфиденциальности первичных статистических данных, полученных от организаций в соответствии с Федеральным законом от 29.11.07 №282-ФЗ «Об официальном статистическом учете и системе государственной статистики в Российской Федерации» (ст. 4, п.5; ст.9, п.1).*

Дебиторская задолженность на 1 декабря 2018г. составила 15223,8 млн.рублей, из нее просроченная – 1394,9 млн.рублей, или 9,2% от общей суммы дебиторской задолженности.

**РАЗМЕР И СТРУКТУРА ПРОСРОЧЕННОЙ ДЕБИТОРСКОЙ ЗАДОЛЖЕННОСТИ ПО ВИДАМ ЭКОНОМИЧЕСКОЙ ДЕЯТЕЛЬНОСТИ НА 1 ДЕКАБРЯ 2018 ГОДА**

млн.рублей

	Просроченная дебиторская задолженность	В том числе:		
		покупателей	из нее:	
			по полученным векселям	государственных заказчиков по оплате за поставленную продукцию
<b>Всего</b>	<b>1394,9</b>	<b>1239,5</b>	<b>-</b>	<b>150,0</b>
из них:				
Сельское, лесное хозяйство, охота, рыболовство и рыбоводство	-	-	-	-
Добыча полезных ископаемых	-	-	-	-
Обрабатывающие производства	127,5	33,8	-	-
Обеспечение электрической энергией, газом и паром; кондиционирование воздуха	111,8	50,0	-	-
Водоснабжение; водоотведение, организация сбора и утилизации отходов, деятельность по ликвидации загрязнений	303,3	303,3	-	-
Строительство	681,2	681,2	-	-
Торговля оптовая и розничная; ремонт автотранспортных средств и мотоциклов	150,0	150,0	-	150,0
Транспортировка и хранение	14,3	14,3	-	-
Деятельность гостиниц и предприятий общественного питания	-	-	-	-
Деятельность в области информации и связи	-	-	-	-
Деятельность финансовая и страховая	-	-	-	-
Деятельность по операциям с недвижимым имуществом	5,5	5,5	-	-
Деятельность профессиональная, научная и техническая	-	-	-	-
Деятельность административная и сопутствующие дополнительные услуги	-	-	-	-
Государственное управление и обеспечение военной безопасности; социальное обеспечение	-	-	-	-
Образование	1,0	1,0	-	-
Деятельность в области здравоохранения и социальных услуг	... <sup>1)</sup>	... <sup>1)</sup>	-	-
Деятельность в области культуры, спорта, организации досуга и развлечений	-	-	-	-
Предоставление прочих видов услуг	-	-	-	-

*1) Данные не публикуются в целях обеспечения конфиденциальности первичных статистических данных, полученных от организаций в соответствии с Федеральным законом от 29.11.07 №282-ФЗ «Об официальном статистическом учете и системе государственной статистики в Российской Федерации» (ст. 4, п.5; ст.9, п.1).*

ОСНОВНЫЕ ПОКАЗАТЕЛИ,  
ХАРАКТЕРИЗУЮЩИЕ УРОВЕНЬ ЖИЗНИ НАСЕЛЕНИЯ<sup>1)</sup>

	Ноябрь 2018г.	В % к		Январь- ноябрь 2018г.	Январь- ноябрь 2018 в % к январю- ноябрю 2017г.	Справочно		
		ноябрю 2017г.	октябрю 2018г.			ноябрь 2017г. в % к		январь- ноябрь 2017г. в % к январю- ноябрю 2016г.
						ноябрю 2016г.	октябрю 2017г.	
Денежные доходы (в среднем на душу населения), рублей	21976,3	97,3	92,7	21552,1		101,1	98,8	
без учета ЕВ-2017					99,6			101,5
с учетом ЕВ-2017					99,0			102,1
Реальные располагаемые денежные доходы		91,9	91,3			101,3	98,5	
без учета ЕВ-2017					96,3			98,3
с учетом ЕВ-2017					95,6			98,9
Среднемесячная начисленная заработная плата одного работника:								
номинальная, рублей	26107,8	107,4	102,4	26136,7	112,2	107,7	105,7	103,7
реальная		104,2	101,5		109,9	105,8	105,7	101,9

1) Предварительные данные.

## 7.1. ДЕНЕЖНЫЕ ДОХОДЫ

Реальные располагаемые денежные доходы (доходы за вычетом обязательных платежей, скорректированные на индекс потребительских цен) в январе-ноябре 2018 г. по сравнению с январем-ноябрем 2017г. уменьшились на 4,4%.

ДИНАМИКА РЕАЛЬНЫХ РАСПОЛАГАЕМЫХ ДЕНЕЖНЫХ ДОХОДОВ<sup>1)</sup>

	В % к	
	соответствующему периоду предыдущего года	предыдущему периоду
<b>2017г.</b>		
Январь		
без учета ЕВ-2017	99,6	49,2
с учетом ЕВ-2017	109,4	54,1
Февраль	91,1	
без учета ЕВ-2017		126,5
с учетом ЕВ-2017		115,2
Март	101,4	105,8
<b>I квартал</b>		
без учета ЕВ-2017	97,0	76,1
с учетом ЕВ-2017	99,7	78,2
Апрель	87,4	98,4
Май	107,8	96,1
Июнь	101,7	111,8
<b>II квартал</b>	<b>98,2</b>	
без учета ЕВ-2017		<b>111,0</b>
с учетом ЕВ-2017		<b>108,1</b>
<b>I полугодие</b>		
без учета ЕВ-2017	97,7	
с учетом ЕВ-2017	98,9	
Июль	94,5	95,5
Август	99,7	104,3
Сентябрь	97,0	97,9
<b>III квартал</b>	<b>97,1</b>	<b>103,7</b>

	В % к	
	соответствующему периоду предыдущего года	предыдущему периоду
<b>Январь-сентябрь</b>		
без учета ЕВ-2017	97,4	
с учетом ЕВ-2017	98,2	
Октябрь	101,9	102,5
Ноябрь	101,3	98,5
<b>Январь-ноябрь</b>		
без учета ЕВ-2017	98,3	-
с учетом ЕВ-2017	98,9	-
Декабрь	99,5	144,8
<b>IV квартал</b>	<b>100,7</b>	<b>116,6</b>
<b>Год<sup>2)</sup></b>	<b>98,9</b>	
<b>2018г.</b>		
Январь		42,8
без учета ЕВ-2017	86,6	
с учетом ЕВ-2017	78,9	
Февраль	97,5	142,4
Март	96,2	104,4
<b>I квартал</b>		
без учета ЕВ-2017	94,0	71,4
с учетом ЕВ-2017	91,5	70,0
Апрель	97,0	99,3
Май	93,2	92,5
Июнь	98,7	118,3
<b>II квартал</b>	<b>96,4</b>	<b>113,9</b>
<b>I полугодие</b>		
без учета ЕВ-2017	95,3	
с учетом ЕВ-2017	94,1	
Июль	95,9	92,8
Август	99,5	108,3
Сентябрь	99,9	98,5
<b>III квартал</b>	<b>98,5</b>	<b>105,9</b>
<b>Январь-сентябрь</b>		
без учета ЕВ-2017	96,4	
с учетом ЕВ-2017	95,6	
Октябрь	99,1	101,6
Ноябрь	91,9	91,3
<b>Январь-ноябрь</b>		
без учета ЕВ-2017	96,3	
с учетом ЕВ-2017	95,6	
1) Предварительные данные.		
2) С учетом ЕВ-2017		

**Заработная плата.** Среднемесячная номинальная начисленная заработная плата в ноябре 2018г., по оценке, составила 26107,8 рубля и по сравнению с ноябрем 2017г. увеличилась на 7,4 %, в январе – ноябре 2018г. - 26136,7 рубля и 12,2% к январю-ноябрю 2017 года.

**ДИНАМИКА СРЕДНЕМЕСЯЧНОЙ НОМИНАЛЬНОЙ И РЕАЛЬНОЙ  
НАЧИСЛЕННОЙ ЗАРАБОТНОЙ ПЛАТЫ РАБОТНИКОВ ОРГАНИЗАЦИЙ**

	Среднемесячная номинальная начисленная заработная плата, рублей	В % к <sup>1)</sup>		Реальная начисленная заработная плата в % к	
		соответствующему периоду предыдущего года	предыдущему периоду	соответствующему периоду предыдущего года	предыдущему периоду
<b>2017г.</b>					
Январь	21178,9	101,9	70,3	97,5	70,0
Февраль	22066,2	100,4	104,5	96,2	104,2
Март	22412,8	103,2	101,5	98,9	101,1
<b>I квартал</b>	<b>21872,9</b>	<b>101,8</b>		<b>97,5</b>	
Апрель	22601,6	106,9	101,1	103,1	100,9
Май	23598,1	99,7	104,1	96,2	104,0
Июнь	26695,3	103,8	112,9	99,8	112,2
<b>II квартал</b>	<b>24291,5</b>	<b>103,4</b>		<b>99,6</b>	
<b>I полугодие</b>	<b>23084,6</b>	<b>102,6</b>		<b>98,6</b>	
Июль	22589,6	104,9	84,4	101,8	85,0
Август	21189,1	100,1	94,0	97,6	94,9
Сентябрь	23133,7	105,5	108,0	102,2	107,2
<b>III квартал</b>	<b>22359,1</b>	<b>103,8</b>	<b>91,8</b>	<b>100,9</b>	<b>92,6</b>
<b>Январь – сентябрь</b>	<b>22852,9</b>	<b>103,0</b>		<b>99,3</b>	
Октябрь	22611,0	103,8	97,0	100,9	96,7
Ноябрь	24129,5	107,7	105,7	105,8	105,7
<b>Январь – ноябрь</b>	<b>22981,7</b>	<b>103,7</b>		<b>101,9</b>	
Декабрь	36406,8	120,2	148,1	117,5	146,8
<b>IV квартал</b>	<b>27956,9</b>	<b>112,6</b>		<b>110,1</b>	
<b>Год</b>	<b>24714,7</b>	<b>108,4</b>		<b>104,9</b>	
<b>2018г</b>					
Январь	24233,9	112,3	68,2	110,4	68,3
Февраль	25884,9	113,9	103,1	111,9	102,8
Март	26360,5	113,3	101,6	111,3	101,2
<b>I квартал</b>	<b>25789,3</b>	<b>114,5</b>		<b>112,5</b>	
Апрель	25744,1	112,6	100,5	110,5	100,3
Май	27020,1	114,5	105,0	112,3	104,8
Июнь	30083,6	112,2	111,3	110,5	111,1
<b>II квартал</b>	<b>27619,4</b>	<b>113,0</b>		<b>111,0</b>	
<b>I полугодие</b>	<b>26578,7</b>	<b>113,2</b>		<b>111,2</b>	
Июль	26784,3	113,3	84,8	110,9	84,9
Август	24349,3	115,2	95,4	111,7	95,4
Сентябрь	25351,4	107,4	103,4	105,0	103,6
<b>III квартал</b>	<b>25130,3</b>	<b>110,3</b>		<b>107,6</b>	
<b>Январь – сентябрь</b>	<b>26217,7</b>	<b>112,8</b>		<b>110,5</b>	
Октябрь	25487,6	112,1	100,7	109,7	100,4
Ноябрь	26107,8	107,4	102,4	104,2	101,5
<b>Январь – ноябрь</b>	<b>26136,7</b>	<b>112,2</b>		<b>109,9</b>	

1) Темпы роста (снижения) рассчитаны по сопоставимой совокупности организаций отчетного и предыдущего периодов.

**СРЕДНЕМЕСЯЧНАЯ НАЧИСЛЕННАЯ ЗАРАБОТНАЯ ПЛАТА РАБОТНИКОВ ОРГАНИЗАЦИЙ  
(БЕЗ ВЫПЛАТ СОЦИАЛЬНОГО ХАРАКТЕРА) ПО ВИДАМ ЭКОНОМИЧЕСКОЙ ДЕЯТЕЛЬНОСТИ**

	Ноябрь 2018г.			Январь-ноябрь 2018г.		
	рублей	в % к <sup>1)</sup>		рублей	в % к	
		ноябрю 2017г.	октябрю 2018г.		январю-ноябрю 2017г.	к уровню среднемесячной заработной платы по республике
<b>Всего</b>	<b>26107,8</b>	<b>107,4</b>	<b>102,4</b>	<b>26136,7</b>	<b>112,2</b>	<b>100</b>
из них:						
Сельское, лесное хозяйство, охота, рыболовство и рыбоводство	13190,0	130,0	106,3	12513,1	114,4	47,9
Добыча полезных ископаемых	24271,8	108,5	102,7	23934,4	111,8	91,6
Обрабатывающие производства	19253,4	83,8	89,7	21200,0	105,6	81,1
Обеспечение электрической энергией, газом и паром; кондиционирование воздуха	30919,2	102,4	89,1	33865,8	104,2	129,6
Водоснабжение; водоотведение, организация сбора и утилизации отходов, деятельность по ликвидации загрязнений	19818,8	105,6	100,8	18963,6	97,8	72,6
Строительство	21774,3	162,7	99,4	18075,1	147,3	69,2
Торговля оптовая и розничная; ремонт автотранспортных средств и мотоциклов	14417,1	102,5	101,6	14178,7	104,1	54,2
Транспортировка и хранение	22601,1	105,6	108,6	23306,5	105,5	89,2
Деятельность гостиниц и предприятий общественного питания	15792,7	111,1	108,8	14937,4	112,2	57,2
Деятельность в области информации и связи	25846,4	109,3	103,4	27300,2	111,5	104,5
Деятельность финансовая и страховая	39828,3	105,0	95,3	42173,0	104,2	1,6р.
Деятельность по операциям с недвижимым имуществом	16509,8	117,7	110,9	16942,8	100,2	64,8
Деятельность профессиональная, научная и техническая	20260,6	112,3	103,4	19666,7	105,8	75,2
Деятельность административная и сопутствующие дополнительные услуги	15774,8	101,6	99,8	16476,8	104,8	63,0
Государственное управление и обеспечение военной безопасности; социальное обеспечение	45652,9	98,5	110,7	43494,5	103,4	166,4
Образование	21201,0	115,5	99,4	21143,7	115,2	80,9
Деятельность в области здравоохранения и социальных услуг	24086,1	110,3	100,2	24907,2	130,7	95,3
Деятельность в области культуры, спорта, организации досуга и развлечений	21281,2	131,4	100,9	22395,9	162,6	85,7
Предоставление прочих видов услуг	17089,4	105,2	101,2	17310,7	101,5	66,2

**Просроченная задолженность по заработной плате (по данным, полученным от организаций, кроме субъектов малого предпринимательства).** Суммарная задолженность по заработной плате по кругу наблюдаемых видов экономической деятельности на 1 января 2019г. составила 32,9 млн. рублей и уменьшилась по сравнению с 1 января 2018г. на 54,1%, а по сравнению с 1 декабря 2018г. уменьшилась на 0,1%.



**ДИНАМИКА ПРОСРОЧЕННОЙ ЗАДОЛЖЕННОСТИ ПО ЗАРАБОТНОЙ ПЛАТЕ<sup>1)</sup>**

на начало месяца

	Просроченная задолженность по заработной плате		В том числе задолженность				Численность работников, перед которыми имеется просроченная задолженность по заработной плате, человек
			из-за несвоевременного получения денежных средств из бюджетов всех уровней		из-за отсутствия собственных средств		
	тыс.рублей	в % к предыдущему месяцу	тыс.рублей	в % к предыдущему месяцу	тыс.рублей	в % к предыдущему месяцу	
<b>2018г.</b>							
Январь	71652	98,3	-	-	71652	98,3	470
Февраль	74667	104,2	-	-	74667	104,2	570
Март	75705	101,4			75705	101,4	570
Апрель	76111	100,5			76111	100,5	570
Май	77951	102,4			77951	102,4	794
Июнь	10459	13,4	-	-	10459	13,4	330
Июль	6710	64,2	-	-	6710	64,2	94
Август	40672	606,1	-	-	40672	606,1	569
Сентябрь	38030	93,5	-	-	38030	93,5	454
Октябрь	38233	100,5			38233	100,5	391
Ноябрь	34087	89,2			34087	89,2	380
Декабрь	32938	96,6			32938	96,6	239
<b>2019г.</b>							
Январь	32911	99,9			32911	99,9	230

1) По кругу наблюдаемых видов экономической деятельности (без субъектов малого предпринимательства).

Задолженность из-за несвоевременного получения денежных средств из бюджетов всех уровней по кругу наблюдаемых видов экономической деятельности на 1 января 2019 года отсутствовала.

Из общей суммы просроченной задолженности 822 тыс.руб (2,5 %) приходились на задолженность, образовавшуюся в 2018г., 32089 тыс.руб. (97,5 %) – в 2017г. и ранее.

**ПРОСРОЧЕННАЯ ЗАДОЛЖЕННОСТЬ ПО ЗАРАБОТНОЙ ПЛАТЕ ПО ВИДАМ ЭКОНОМИЧЕСКОЙ ДЕЯТЕЛЬНОСТИ НА 1 ЯНВАРЯ 2019 ГОДА**

	Всего	В том числе				из-за отсутствия собственных средств
		из-за недофинансирования из бюджетов всех уровней	из них			
			федерального бюджета	республиканского бюджета	местных бюджетов	
<b>Тыс. рублей</b>						
<b>Всего</b>	<b>32911</b>	-	-	-	-	<b>32911</b>
в том числе:						
Промышленное производство (промышленность)	26302	-	-	-	-	26302
Обработывающие производства:	26302	-	-	-	-	26302
производство пищевых продуктов	26302	-	-	-	-	26302
Деятельность в области культуры, спорта, организации досуга и развлечений	6609	-	-	-	-	6609
<b>в % к 1 декабря 2018г.</b>						
<b>Всего</b>	<b>99,9</b>	-	-	-	-	<b>99,9</b>
в том числе:						
Промышленное производство (промышленность)	100,0	-	-	-	-	100,0
Обработывающие производства:	100,0	-	-	-	-	100,0
производство пищевых продуктов	100,0	-	-	-	-	100,0
Деятельность в области культуры, спорта, организации досуга и развлечений	101,4	-	-	-	-	101,4

## 7.2. ИСПОЛЬЗОВАНИЕ ДЕНЕЖНЫХ ДОХОДОВ

### ДИНАМИКА ДЕНЕЖНЫХ ДОХОДОВ И РАСХОДОВ НАСЕЛЕНИЯ<sup>1)</sup>

млн. рублей

	Денежные доходы населения	Денежные расходы населения	Превышение денежных доходов над расходами (+) или расходов над доходами (-)
<b>2017г.</b>			
Январь <sup>2)</sup>	12315,8	12099,0	216,9
Февраль	14583,2	13044,6	1538,6
Март	15631,0	14641,2	989,8
<b>I квартал<sup>2)</sup></b>	<b>42530,1</b>	<b>39784,8</b>	<b>2745,3</b>
Апрель	15132,1	12615,0	2517,1
Май	14691,5	13227,7	1463,8
Июнь	16554,3	14100,7	2453,6
<b>II квартал</b>	<b>46377,9</b>	<b>39943,4</b>	<b>6434,5</b>
<b>I полугодие<sup>2)</sup></b>	<b>88907,9</b>	<b>79728,1</b>	<b>9179,8</b>
Июль	15609,2	13388,3	2220,9
Август	16146,4	14251,4	1895,0
Сентябрь	15838,4	14356,9	1481,6
<b>III квартал</b>	<b>47594,1</b>	<b>41996,5</b>	<b>5597,5</b>
<b>Январь-сентябрь<sup>2)</sup></b>	<b>136502,0</b>	<b>121724,6</b>	<b>14777,4</b>
Октябрь	16079,5	14187,4	1892,1
Ноябрь	15887,8	13772,7	2115,1
<b>Январь-ноябрь<sup>2)</sup></b>	<b>168469,3</b>	<b>149684,7</b>	<b>18784,6</b>
Декабрь	23509,4	19039,3	4470,1
<b>IV квартал</b>	<b>55476,7</b>	<b>46999,4</b>	<b>8477,3</b>
<b>Год<sup>2)</sup></b>	<b>191978,7</b>	<b>168724,0</b>	<b>23254,7</b>
<b>2018г.</b>			
Январь	10117,5	10718,9	-601,4
Февраль	14516,7	13008,2	1508,5
Март	15264,7	13325,3	1939,4
<b>I квартал</b>	<b>39898,9</b>	<b>37052,4</b>	<b>2846,5</b>
Апрель	15276,9	12244,9	3032,0
Май	13993,4	11951,9	2041,5
Июнь	16278,0	13821,7	2906,4
<b>II квартал</b>	<b>45998,3</b>	<b>38018,5</b>	<b>7979,8</b>
<b>I полугодие</b>	<b>85897,2</b>	<b>75070,9</b>	<b>10826,3</b>
Июль	15349,0	12650,7	2698,3
Август	16549,7	13097,0	3452,7
Сентябрь	16509,8	13873,9	2635,9
<b>III квартал</b>	<b>48408,6</b>	<b>39621,7</b>	<b>8786,9</b>
<b>Январь-сентябрь</b>	<b>134305,8</b>	<b>114692,6</b>	<b>19613,2</b>
Октябрь	16641,9	14422,1	2219,9
Ноябрь	15422,2	13479,9	1942,3
<b>Январь-ноябрь</b>	<b>166369,9</b>	<b>142594,5</b>	<b>23775,4</b>
1) Предварительные данные.			
2) С учетом ЕВ-2017			

**ПОКУПАТЕЛЬНАЯ СПОСОБНОСТЬ СРЕДНЕДУШЕВЫХ ДЕНЕЖНЫХ ДОХОДОВ НАСЕЛЕНИЯ<sup>1)</sup>**

	Январь-ноябрь 2018г,	Справочно в % к январю-ноябрю 2017г,	
		без учета ЕВ-2017	с учетом ЕВ-2017
<b>Продовольственные товары, кг в месяц</b>			
говядина (кроме бескостного мяса)	70,2	99,7	99,0
свинина (кроме бескостного мяса)	80,6	98,4	97,8
баранина (кроме бескостного мяса)	59,7	99,3	98,7
куры охлажденные и мороженые	156,1	98,9	98,3
рыба свежая (кроме лососевых пород и филе)	111,8	101,1	100,4
масло сливочное	47,6	104,2	103,5
масло подсолнечное	223,7	101,4	100,7
маргарин	205,7	103,7	103,1
молоко питьевое цельное пастеризованное, л	410,1	101,1	100,4
яйца куриные, шт,	4329	100,7	100,0
сахар-песок	592,5	116,2	115,5
соль йодированная пищевая	1439,7	102,4	101,8
чай черный байховый	25,4	100,4	99,6
мука пшеничная	670,4	106,3	105,6
хлеб и булочные изделия из пшеничной муки	541,6	99,0	98,4
хлеб из ржаной, ржано-пшеничной муки	558,1	100,3	99,7
рис шлифованный	394,8	106,0	105,3
крупы	546,9	113,4	112,7
вермишель	279,3	93,2	92,6
картофель	832,5	96,6	96,0
капуста белокочанная свежая	1050,9	97,3	96,7
лук репчатый	1008,7	115,0	114,3
морковь	659,7	90,6	90,1
яблоки	278,7	97,9	97,3
<b>Непродовольственные товары, шт, в месяц</b>			
куртка мужская без утеплителя (ветровка)	6,3	100,0	100,0
костюм-двойка мужской	2,2	88,0	88,0
сорочка верхняя мужская из хлопчатобумажных или смесовых тканей	17,0	95,0	93,9
пальто женское демисезонное	1,8	100,0	94,7
джемпер для взрослых	10,6	96,4	96,4
сапоги, ботинки для детей школьного возраста зимние с верхом из натуральной кожи, пар	5,9	95,2	95,2
сигареты с фильтром отечественные	5703	95,7	95,1
холодильники бытовые	0,892	96,6	96,0
телевизоры цветного изображения	1,079	93,1	92,5
бензин автомобильный, л	518,5	89,6	88,9
<b>Платные услуги, в месяц</b>			
электроэнергия в квартирах, кВт-ч	6653	98,0	97,4
газ сетевой, платежей	336	97,1	96,6
проезд в городском транспорте	1658	99,6	99,0
абонентская плата за неограниченный объем местных телефонных соединений, платежей	55	98,2	96,5
<i>1) Товарный эквивалент среднемесячного денежного дохода по товарам и услугам с конкретными потребительскими свойствами</i>			

**Численность рабочей силы** в декабре 2018г. составила, по итогам обследования рабочей силы 344,6 тыс. человек, в их числе 304,5 тыс. человек, или 88,4% рабочей силы были заняты в экономике и 40,1 тыс. человек или 11,6% не имели занятия.

## ДИНАМИКА ЧИСЛЕННОСТИ РАБОЧЕЙ СИЛЫ

	Численность рабочей силы, тыс. человек	В том числе		Уровень занятости, %	Уровень безработицы, %
		занятые	безработные		
<b>2017г.</b>					
Январь	321,6	281,5	40,1	49,8	12,5
Февраль	329,8	285,8	44,0	50,5	13,3
Март	326,0	283,6	42,4	50,1	13,0
<b>I квартал (в среднем за месяц)</b>	<b>325,8</b>	<b>283,6</b>	<b>42,2</b>	<b>50,1</b>	<b>12,9</b>
Апрель	326,6	284,9	41,7	50,4	12,7
Май	327,0	287,2	39,8	50,8	12,2
Июнь	332,1	294,4	37,7	52,0	11,4
<b>II квартал (в среднем за месяц)</b>	<b>328,6</b>	<b>288,8</b>	<b>39,8</b>	<b>51,0</b>	<b>12,1</b>
Июль	333,2	295,3	37,9	52,2	11,4
Август	337,3	301,0	36,3	53,2	10,8
Сентябрь	351,6	317,1	34,5	56,0	9,8
<b>III квартал (в среднем за месяц)</b>	<b>340,7</b>	<b>304,4</b>	<b>36,3</b>	<b>53,8</b>	<b>10,6</b>
Октябрь	350,7	313,9	36,8	55,5	10,5
Ноябрь	330,6	291,7	38,9	51,6	11,8
Декабрь	342,8	300,6	42,2	53,1	12,3
<b>IV квартал (в среднем за месяц)</b>	<b>341,4</b>	<b>302,1</b>	<b>39,3</b>	<b>53,4</b>	<b>11,5</b>
<b>Год (в среднем за месяц)</b>	<b>334,1</b>	<b>294,7</b>	<b>39,4</b>	<b>52,1</b>	<b>11,8</b>
<b>2018г.</b>					
Январь	359,5	317,5	42,0	56,3	11,7
Февраль	337,3	294,7	42,6	52,3	12,6
Март	352,1	308,4	43,7	54,7	12,4
<b>I квартал (в среднем за месяц)</b>	<b>349,6</b>	<b>306,8</b>	<b>42,8</b>	<b>54,4</b>	<b>12,2</b>
Апрель	346,3	303,9	42,4	53,9	12,2
Май	337,7	298,4	39,3	52,9	11,6
Июнь	358,2	325,5	32,7	57,8	9,1
<b>II квартал (в среднем за месяц)</b>	<b>347,5</b>	<b>309,3</b>	<b>38,2</b>	<b>54,9</b>	<b>11,0</b>
Июль	369,3	338,2	31,1	60,0	8,4
Август	362,7	331,7	31,0	58,9	8,5
Сентябрь	371,4	339,4	32,0	60,2	8,6
<b>III квартал (в среднем за месяц)</b>	<b>367,8</b>	<b>336,5</b>	<b>31,3</b>	<b>65,3</b>	<b>8,5</b>
Октябрь	367,7	338,4	29,3	60,0	8,0
Ноябрь	339,2	307,8	31,4	54,6	9,3
Декабрь	344,6	304,5	40,1	54,0	11,6
<b>IV квартал (в среднем за месяц)</b>	<b>350,5</b>	<b>316,9</b>	<b>33,6</b>	<b>56,2</b>	<b>9,6</b>
<b>Год (в среднем за месяц)</b>	<b>353,9</b>	<b>317,4</b>	<b>36,5</b>	<b>56,3</b>	<b>10,3</b>

**Численность работников.** В ноябре 2018г. численность штатных работников (без учета совместителей) организаций, не относящихся к субъектам малого предпринимательства, средняя численность работников которых превышает 15 человек, составила 96,7 тыс. человек. На условиях совместительства и по договорам гражданско-правового характера для работы в этих организациях привлекалось еще 4,1 тыс. человек (в эквиваленте полной занятости). Число замещенных рабочих мест работниками списочного состава, совместителями и лицами, выполнявшими работы по договорам гражданско-правового характера, в организациях в ноябре 2018г. составило 100,8 тыс. человек.

**ДИНАМИКА ЧИСЛА ЗАМЕЩЕННЫХ РАБОЧИХ МЕСТ В ОРГАНИЗАЦИЯХ  
(без субъектов малого предпринимательства)**

	ноябрь 2018г.	В % к		Январь- ноябрь 2018г.	Январь- ноябрь 2018 в % к январю- ноябрю 2017г.	Справочно		
		ноябрю 2017г.	октябрю 2018г.			ноябрь 2017г. в % к		январь- ноябрь 2017г. в % к январю- ноябрю 2016г.
						ноябрю 2016г.	октябрю 2017г.	
<b>Всего замещенных рабочих мест</b>	100779	99,9	100,4	100742	99,2	98,3	99,8	100,8
в том числе:								
работниками списочного состава (без внешних совместителей)	96716	100,3	100,4	96657	99,5	98,3	100,0	100,8
внешними совместителями	2429	86,6	99,9	2475	88,2	96,5	97,2	98,9
работниками, выполнявшими работы по договорам гражданско- правового характера	1634	98,1	104,5	1610	95,4	105,8	98,2	104,9

**Безработица.** В декабре 2018г., по предварительным итогам выборочного обследования рабочей силы, 40,1 тыс. человек, или 11,6% рабочей силы классифицировались как безработные (в соответствии с методологией Международной Организации Труда). В государственных учреждениях службы занятости населения в качестве безработных было зарегистрировано 7,3 тыс. человек, в том числе 5,9 тыс. человек получали пособие по безработице.

**ДИНАМИКА ЧИСЛЕННОСТИ БЕЗРАБОТНЫХ**

	Общая численность безработных			Численность официально зарегистрированных безработных (на конец месяца)		
	человек	в % к		человек	в % к	
		соответствующему периоду предыдущего года	предыдущему периоду		соответствующему периоду предыдущего года	предыдущему периоду
<b>2017г.</b>						
Январь	40103	96,2	111,4	8809	111,3	97,3
Февраль	44017	107,8	109,8	9030	106,5	102,5
Март	42415	109,3	96,4	8961	102,0	99,2
Апрель	41679	112,3	98,3	8733	99,9	97,5
Май	39837	119,9	95,5	8247	94,8	94,4
Июнь	37733	128,3	94,7	7957	93,6	96,5
Июль	37967	170,6	100,6	7797	90,8	97,9
Август	36266	174,4	95,5	7783	90,8	99,8
Сентябрь	34533	149,8	95,2	7916	87,5	101,7
Октябрь	36766	125,5	106,5	7986	92,7	100,9
Ноябрь	38969	128,7	106,0	8228	90,1	103,0
Декабрь	42212	117,2	108,3	8442	93,2	102,6
<b>Год (в среднем за месяц)</b>	<b>39374</b>	<b>123,5</b>		<b>8324</b>	<b>95,9</b>	
<b>2018г.</b>						
Январь	42022	104,8	99,5	8677	98,5	102,8
Февраль	42584	96,7	101,3	9000	99,7	103,7
Март	43762	103,2	102,8	8931	99,7	99,2
Апрель	42434	101,8	97,0	8806	100,8	98,6
Май	39347	98,8	92,7	8139	98,7	92,4
Июнь	32723	86,7	83,2	7545	94,8	92,7
Июль	31056	81,8	94,9	7271	93,2	96,4
Август	30975	85,4	99,7	6920	88,9	95,2
Сентябрь	32003	92,7	103,3	7005	88,5	101,2
Октябрь	29344	79,8	91,7	6667	83,5	95,2
Ноябрь	31407	80,6	107,0	6778	82,4	101,7
Декабрь	40145	95,1	127,8	7262	86,0	107,1
<b>Год (в среднем за месяц)</b>	<b>36484</b>	<b>92,7</b>		<b>7750</b>	<b>93,1</b>	

**ДВИЖЕНИЕ ЧИСЛЕННОСТИ БЕЗРАБОТНЫХ, ЗАРЕГИСТРИРОВАННЫХ  
В ГОСУДАРСТВЕННОЙ СЛУЖБЕ ЗАНЯТОСТИ НАСЕЛЕНИЯ**

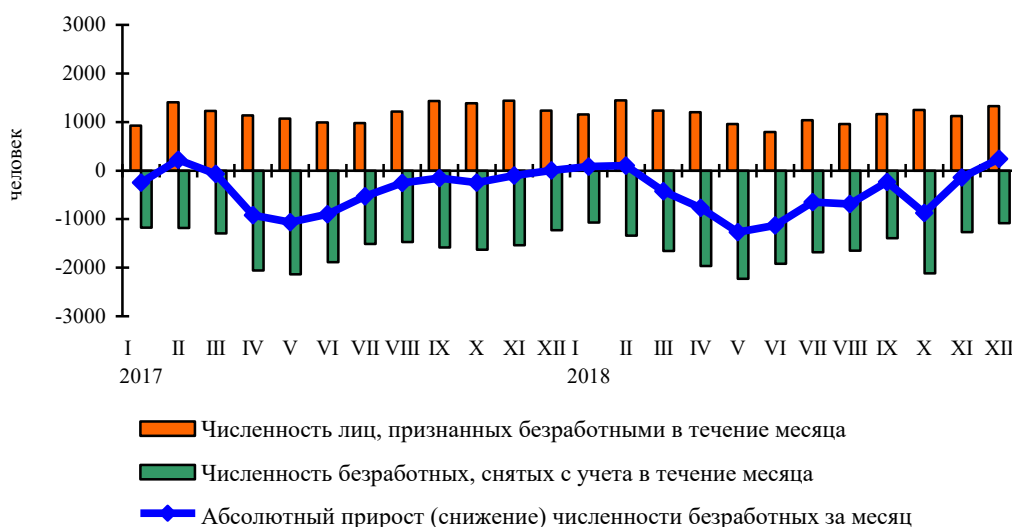

На конец декабря 2018г. уровень официально регистрируемой безработицы составил 2,2% от численности рабочей силы, против 2,6% на соответствующую дату прошлого года.

**Потребность организаций в работниках.** К концу декабря 2018г. нагрузка не занятого трудовой деятельностью населения, состоящего на учете в Комитете по занятости населения РСО-Алания, на одну заявленную вакансию составила 7,3 человека, что на 18,0% меньше, чем на соответствующую дату прошлого года.

**ДИНАМИКА ПОТРЕБНОСТИ ОРГАНИЗАЦИЙ В РАБОТНИКАХ, ЗАЯВЛЕННОЙ  
В ГОСУДАРСТВЕННУЮ СЛУЖБУ ЗАНЯТОСТИ НАСЕЛЕНИЯ**

на конец месяца

	Потребность организаций в работниках, заявленная в службу занятости населения, человек	Нагрузка не занятого трудовой деятельностью населения на одну заявленную вакансию		
		человек	в % к	
			соответствующему периоду предыдущего года	предыдущему периоду
<b>2017г.</b>				
Январь	798	11,5	100,0	97,5
Февраль	882	10,5	75,5	91,3
Март	1094	8,4	96,6	80,0
Апрель	1385	6,5	77,4	77,4
Май	1435	5,9	68,6	90,8
Июнь	1240	6,6	53,2	111,8
Июль	1185	6,8	55,7	95,6
Август	1095	7,3	82,0	107,4
Сентябрь	1277	6,4	68,2	87,7
Октябрь	1016	8,1	73,6	126,6
Ноябрь	802	10,5	97,2	129,6
Декабрь	956	8,9	75,4	84,8
<b>2018г.</b>				
Январь	884	10,2	88,7	114,6
Февраль	1020	9,1	86,7	89,2
Март	1586	5,8	69,0	63,7
Апрель	1323	6,8	104,6	117,2
Май	1259	6,6	111,9	97,1
Июнь	1221	6,4	97,0	97,0
Июль	1203	6,2	91,2	96,9
Август	1322	5,4	74,0	87,1
Сентябрь	1532	4,8	75,0	88,9
Октябрь	1448	4,8	59,2	100,0
Ноябрь	1204	5,9	56,2	122,9
Декабрь	999	7,3	82,0	123,7

## 9.1. ОКРУЖАЮЩАЯ СРЕДА

По наблюдениям Гидрометцентра республики в декабре 2018 г. в атмосфере г. Владикавказа среднемесячная концентрация диоксида азота составила 0,086 мг/м<sup>3</sup>, что соответствует 2,2 ПДК. Максимальная концентрация из разовых была зафиксирована на посту № 1 (ул. Гадиева) и составила 0,527 мг/м<sup>3</sup>, что соответствует 2,6 ПДК.

## 9.2. ЗАБОЛЕВАЕМОСТЬ

По данным территориального управления Роспотребнадзора по РСО-Алания, заболеваемость населения отдельными инфекционными заболеваниями в январе-декабре 2018г. имела следующую структуру:

## ЗАБОЛЕВАЕМОСТЬ НАСЕЛЕНИЯ ОТДЕЛЬНЫМИ ИНФЕКЦИОННЫМИ И ПАРАЗИТАРНЫМИ БОЛЕЗНЯМИ

	Январь-декабрь 2018г., случаев	В % к соответствующему периоду 2017г.	На 100000 человек	
			январь-декабрь 2018г.	в % к соответствующему периоду 2017г.
<b>Зарегистрировано заболеваний:</b>				
болезнь, вызванная вирусом иммунодефицита человека	161	98,8	22,9	99,1
острые кишечные инфекции <sup>1)</sup>	3309	107,6	471,1	107,9
вирусные гепатиты	196	99,5	27,9	99,6
дифтерия	1	-	0,1	-
коклюш	24	184,6	3,4	188,9
корь	22	11 п.	3,1	10,3 п.
краснуха	-	-	-	-
паротит эпидемический	6	120,0	0,9	128,6
острые инфекции верхних дыхательных путей, тыс.	93,4	88,0	13,3	88,1
грипп	56	55,4	8,0	55,9
сифилис	130	97,7	18,5	97,9
гонорея	227	88,7	32,3	88,7
туберкулез	238	90,2	33,9	90,4
педикулез	63	52,5	9,0	52,9
<i>1) Включаются: бактериальная дизентерия (шигеллез), энтериты, колиты, гастроэнтериты, пищевые токсикоинфекции (за исключением ботулизма).</i>				

### 9.3.ПРАВОНАРУШЕНИЯ

По данным Министерства Внутренних Дел по РСО-Алания криминальная ситуация в республике в январе-декабре 2018г. характеризовалась следующими данными.

#### СОСТОЯНИЕ ПРЕСТУПНОСТИ

	<i>Январь-декабрь 2018г., единиц</i>	<i>В % к соответствующему периоду 2017г.</i>	<i>Справочно январь-декабрь 2017г. в % к январю-декабрю 2016г.</i>
<b>Зарегистрировано преступлений</b>	<b>7204</b>	<b>100,8</b>	<b>101,5</b>
из них по отдельным составам преступлений:			
умышленное убийство и покушение на убийство	21	190,9	32,4
умышленное причинение тяжкого вреда здоровью	53	101,9	118,2
изнасилование и покушение на изнасилование	10	62,5	5,3р.
вымогательство	8	47,1	106,3
разбой	14	66,7	100,0
грабеж	83	106,4	100,0
кража	1431	106,7	82,9
в том числе из квартир	65	60,2	58,1
мошенничество	869	110,7	103,8
хулиганство	4	66,7	66,7
угоны транспортных средств	14	60,9	95,8
незаконное использование товарного знака	1	100,0	25,0

Число зарегистрированных преступлений в расчете на 100 тыс. человек населения в январе-декабре 2018г. составило 1027 преступлений, что выше соответствующего периода прошлого года на 1,1%.

Из числа преступлений, зарегистрированных в январе-декабре 2018г., 1798 отнесено к тяжким и особо тяжким, что на 3,1% меньше, чем за этот же период 2017г.

Зарегистрировано 11 фактов поджога, 3 - похищения человека и 2 - бандитизма.

В январе-декабре 2018г. зарегистрировано 781 преступление экономической направленности.

Число зарегистрированных преступлений, связанных с незаконным оборотом наркотиков, возросло по сравнению с январем-декабрем 2017г. на 2,4%.

#### ПРЕСТУПЛЕНИЯ, СВЯЗАННЫЕ С НЕЗАКОННЫМ ОБОРОТОМ НАРКОТИКОВ

	<i>Январь-декабрь 2018г., единиц</i>	<i>В % к соответствующему периоду 2017г.</i>	<i>Справочно январь-декабрь 2017г. в % к январю-декабрю 2016г.</i>
<b>Зарегистрировано преступлений</b>	<b>1375</b>	<b>102,4</b>	<b>133,0</b>
из них тяжкие и особо тяжкие	805	107,9	1,9р.
из общего числа преступлений совершены в крупных и особо крупных размерах	578	110,1	1,9р.
из числа зарегистрированных преступлений, уголовные дела и материалы о которых окончены расследованием либо разрешены в отчетном периоде, совершены:			
группой лиц по предварительному сговору	25	78,1	1,8р.
организованной группой либо преступным сообществом	7	2,3р.	75,0

Среди преступлений, связанных с незаконным оборотом наркотиков, 61,7% составляли факты незаконного изготовления, приобретения, хранения, перевозки, пересылки либо сбыта наркотических средств или психотропных веществ.

В январе-декабре 2018г. зарегистрировано 373 преступления, связанных с незаконным оборотом оружия, что на 7,7% меньше, чем в январе-декабре 2017г.

Число выявленных лиц, совершивших преступления, в январе-декабре 2018г. по сравнению с январем-декабрем 2017г., выросло на 0,6%, основная часть из них (97,5%) не имели постоянного источника дохода.



**ХАРАКТЕРИСТИКА ЛИЦ, СОВЕРШИВШИХ ПРЕСТУПЛЕНИЯ**

	<i>Январь-декабрь 2018г., единиц</i>	<i>В % к соответствующему периоду 2017г.</i>	<i>Справочно январь-декабрь 2017г. в % к январю-декабрю 2016г.</i>
<b>Выявлено лиц, совершивших преступления</b>	<b>4286</b>	<b>100,6</b>	<b>111,6</b>
из них:			
несовершеннолетних	60	92,3	65,0
женщин	563	89,4	111,3
учащихся, студентов	66	113,8	61,7
не имеющих постоянного источника дохода	3573	98,6	113,9
из них безработных	17	42,5	100,0

В январе-декабре 2018г. число лиц, совершивших преступления в составе организованной группы либо преступного сообщества (преступной организации), составило 306 человек, что ниже уровня соответствующего периода прошлого года на 12,6 %.

Раскрываемость преступлений в январе-декабре 2018г. составила 74,5% против 75,1% в январе-декабре 2017г., в том числе тяжких и особо тяжких преступлений – 60,4% против 60,8%.

Демографическая ситуация в январе-ноябре 2018г. характеризовалась следующими данными:

ПОКАЗАТЕЛИ ЕСТЕСТВЕННОГО ДВИЖЕНИЯ НАСЕЛЕНИЯ<sup>1)</sup>

	Январь-ноябрь				
	человек			на 1000 человек населения	
	2018г.	2017г.	прирост (+), снижение (-)	2018г.	2017г.
Родившихся	8311	8300	11	11,8	12,9
Умерших	6389	6698	-309	9,1	10,4
из них детей в возрасте до 1 года	35	47	-12	4,3 <sup>2)</sup>	5,4 <sup>2)</sup>
Естественный прирост (+), убыль (-)	1922	1602	320	2,7	2,5
Браков	3009	3224	-215	4,3	5,0
Разводов	1463	1660	-197	2,1	2,6

1) Сведения за октябрь-ноябрь 2018г. выгружены из Единого государственного реестра записей актов гражданского состояния (ЕГР ЗАГС) 13.12.2018 года. Данные за январь-ноябрь могут быть скорректированы.  
2) Здесь и далее в разделе показатели месячной регистрации приведены в пересчете на год.  
3) На 1000 родившихся живыми.

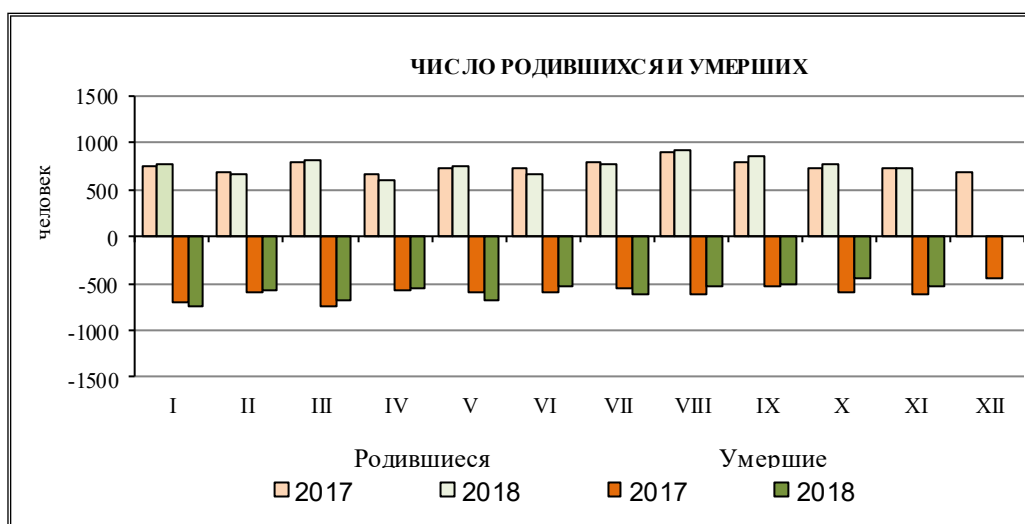

В январе-ноябре 2018г. зарегистрирован естественный прирост населения 1922 человека, против 1602 человека в январе-ноябре 2017г. Число родившихся выросло на 0,1%, а число умерших снизилось на 4,6%. Число родившихся превысило число умерших на 30,1%, против 23,9% в январе-ноябре 2017г. Число браков по сравнению с январем-ноябрем 2017г. снизилось на 6,7%, а число разводов - на 11,9%. На 1000 заключенных браков зарегистрировано 486 разводов (в январе-ноябре 2017г. - 515).

В январе-ноябре 2018г. число умерших детей в возрасте до одного года составило 35 человек, в расчете на 1000 родившихся живыми 4,3 человека, что меньше прошлого года на 20,4%.

Миграционная ситуация в январе-ноябре 2018г. характеризовалась следующими данными:

**ОБЩИЕ ИТОГИ МИГРАЦИИ**

	Январь-ноябрь 2018г.		Справочно январь-ноябрь 2017г.	
	человек	на 10 тыс. человек населения	человек	на 10 тыс. человек населения
<b>Миграция - всего</b>				
прибывшие	11457	179,0	11495	179,0
выбывшие	15565	243,1	14330	223,1
миграционный прирост (+), снижение (-)	-4108	64,1	-2835	-44,1
в том числе: <b>в пределах России</b>				
прибывшие	10261	160,3	10224	159,2
выбывшие	14863	232,1	13984	217,7
миграционный прирост (+), снижение (-)	-4602	-71,8	-3760	-58,5
<b>международная миграция</b>				
прибывшие	1196	18,7	1271	19,8
выбывшие	702	11,0	346	5,4
миграционный прирост (+), снижение (-)	494	7,7	925	14,4
в том числе: <b>с государствами-участниками СНГ</b>				
прибывшие	573	9,0	584	9,1
выбывшие	336	5,3	178	2,8
миграционный прирост (+), снижение (-)	237	3,7	406	6,3
<b>со странами дальнего зарубежья</b>				
прибывшие	623	9,7	687	10,7
выбывшие	366	5,7	168	2,6
миграционный прирост (+), снижение (-)	257	4,0	519	8,1

В январе-ноябре 2018г. общая миграционная убыль населения республики увеличилась на 1273 человека (на 44,9%). Отрицательное сальдо миграции определил отток населения из республики в другие регионы Российской Федерации.

Число лиц, мигрирующих в пределах республики, в январе-ноябре 2018г, по сравнению с январем-ябрем 2017г, увеличилось на 81 человека или на 2,6%.

В межрегиональной миграции число прибывших из других регионов Российской Федерации снизилось на 44 человека (0,6%), а число выбывших из республики в другие регионы Российской Федерации увеличилось на 798 человек (7,3%).

В международной миграции в январе-ноябре 2018г, отмечен миграционный прирост.

Заместитель руководителя



О. А. Быкадоров

## ОБЪЕМ РАБОТ, ВЫПОЛНЕННЫХ ПО ВИДУ ДЕЯТЕЛЬНОСТИ «СТРОИТЕЛЬСТВО»

	Январь-декабрь 2018г.	
	тыс.руб.	в % к 2017г.
<b>Всего</b>	<b>19183526</b>	<b>114,8</b>
Районы:		
Алагирский	2663073	148,9
Ардонский	-	-
Дигорский	-	-
Ирафский	-	-
Кировский	-	-
Моздокский	1535724	72,7
Правобережный	-	-
Пригородный	557158	5,3р.
г. Владикавказ	14427571	115,4

## ВВОД В ДЕЙСТВИЕ ЖИЛЫХ ДОМОВ

	Январь-декабрь 2018г.		В % к 2017г.		Справочно 2017г.	
	кв. метров общей площади	квартир	кв. метров общей площади	квартир	кв. метров общей площади	в % к 2016г.
<b>Всего</b>	<b>209896</b>	<b>2892</b>	<b>109,2</b>	<b>111,8</b>	<b>192192</b>	<b>108,3</b>
Районы:						
Алагирский	46	1	3,7	10,0	1256	52,5
Ардонский	8188	83	150,7	131,7	5435	105,5
Дигорский	950	2	4,3р.	100,0	221	133,1
Ирафский	904	15	-	-	-	-
Кировский	852	9	46,5	56,3	1834	123,4
Моздокский	11782	103	59,0	55,1	19979	112,1
Правобережный	3004	25	2,4р.	2,3р.	1250	59,1
Пригородный	14502	135	88,3	66,8	16419	11,3р.
г. Владикавказ	169668	2519	116,4	120,2	145798	99,4
в том числе индивидуальное строительство						
<b>Всего</b>	<b>42661</b>	<b>329</b>	<b>96,4</b>	<b>90,4</b>	<b>44253</b>	<b>133,5</b>
Районы:						
Алагирский	46	1	3,7	10,0	1256	52,5
Ардонский	8188	83	150,7	131,7	5435	187,8
Дигорский	950	2	4,3р.	100,0	221	133,1
Ирафский	288	3	-	-	-	-
Кировский	852	9	46,5	56,3	1834	123,4
Моздокский	10704	70	67,6	67,3	15833	111,1
Правобережный	3004	25	2,4р.	2,3р.	1250	59,1
Пригородный	12289	97	104,7	85,1	11741	-
г. Владикавказ	6340	39	94,9	88,6	6683	69,3

**СТРОИТЕЛЬСТВО ПУСКОВЫХ ОБЪЕКТОВ ЗА СЧЕТ СРЕДСТВ ФЕДЕРАЛЬНОГО БЮДЖЕТА  
В ЯНВАРЕ-ДЕКАБРЕ 2018 ГОДА**

тыс. рублей

	<i>Инвестиции в основной капитал</i>			
	лимит, установ- ленный на год	освоено за от- четный период за счет всех источни- ков	%	
			освоения лимита	техниче- ской готовно- сти
<b>Федеральные инвестиционные программы</b>				
<i>Культура России</i>				
Реконструкция Национального музея РСО-Алания, г.Владикавказ	105000	112903	100,0	51,4
<i>Строительство и реконструкция федеральных автомобильных дорог</i>				
Реконструкция автодороги А-161 Владикавказ – Нижний Ларс - граница с Грузией на участке км 24+550 - км 25+450, РСО-Алания	347330	344282	99,1	100,0
Реконструкция автодороги Р-217 «Кавказ» автодорога М-4 «Дон» - Владикавказ-Грозный-Махачкала-граница с Азербайджанской Республикой на участке км 507+000-км 517+000, РСО-Алания – проектные и изыскательские работы	2200	-	-	-
Строительство автодороги Р-217 «Кавказ» автодорога М-4 «Дон» - Владикавказ-Грозный-Махачкала-граница с Азербайджанской Республикой «Обход г.Владикавказ» на участке км 10+500-км 25+150 (2 и 3 очереди), РСО-Алания	23100	22180	96,0	-
<i>Развитие судебной системы России</i>				
Строительство здания Алагирского районного суда РСО-Алания	35000	-	-	-
<i>Объекты, мероприятия (укрупненные инвестиционные проекты), не включенные в долгосрочные (федеральные) целевые программы</i>				
Строительство административного здания для размещения УФМС России по РСО-Алания, г. Владикавказ, ул. Весенняя	128204	128204	100,0	100,0
Строительство противотуберкулезного диспансера на 276 коек с поликлиникой на 250 посещений в смену, г. Владикавказ, пос. Южный	700000	1074499	100,0	100,0

**ПОГОЛОВЬЕ ОСНОВНЫХ ВИДОВ СКОТА В СЕЛЬСКОХОЗЯЙСТВЕННЫХ ОРГАНИЗАЦИЯХ НА 1 ЯНВАРЯ**

ГОЛОВ

	Крупный рогатый скот-всево		в том числе коровы		Свиньи		Овцы и козы	
	2017	2018	2017	2018	2017	2018	2017	2018
<b>Всего</b>	<b>11651</b>	<b>13142</b>	<b>4379</b>	<b>4542</b>	... <sup>1)</sup>	-	<b>19202</b>	<b>21825</b>
Районы:								
Алагирский	1360	2367	596	754	-	-	-	-
Ардонский	1867	2061	596	754	-	-	5525	6968
Дигорский	820	1311	302	144	-	-	3590	3995
Ирафский	500	717	271	374	-	-	1931	310
Кировский	1960	2705	766	909	-	-	4481	5052
Моздокский	599	689	302	325	-	-	-	-
Правобережный	982	951	206	182	... <sup>1)</sup>	-	-	1585
Пригородный	3113	1917	1139	900	-	-	3675	3915
г. Владикавказ	450	424	201	200	-	-	-	-

*1) Данные не публикуются в целях обеспечения конфиденциальности первичных статистических данных, полученных от организаций, в соответствии с Федеральным законом от 29.11.07 № 282-ФЗ «Об официальном статистическом учете и системе государственной статистики в Российской Федерации» (ст.4, п.5; ст.9, п.1).*

**ПРОИЗВОДСТВО ОСНОВНЫХ ВИДОВ ПРОДУКЦИИ ЖИВОТНОВОДСТВА В СЕЛЬСКОХОЗЯЙСТВЕННЫХ ОРГАНИЗАЦИЯХ НА 1 ЯНВАРЯ**

	Производство мяса (реализовано на убой в живой массе), т		Производство молока, т		Производство куриных яиц, тыс. штук	
	2017	2018	2017	2018	2017	2018
<b>Всего</b>	<b>5349,0</b>	<b>5382,4</b>	<b>15763,0</b>	<b>16513,6</b>	... <sup>1)</sup>	... <sup>1)</sup>
Районы:						
Алагирский	218,2	179,8	2143,8	3745,6	... <sup>1)</sup>	-
Ардонский	734,0	697,9	2143,8	1301,8	... <sup>1)</sup>	-
Дигорский	207,0	158,9	1087,6	628,7	-	-
Ирафский	81,6	69,4	977,3	-	-	-
Кировский	730,4	1417,2	2758,5	749,1	... <sup>1)</sup>	-
Моздокский	98,6	69,7	1087,6	1560,4	-	-
Правобережный	1131,9	353,3	740,9	447,8	... <sup>1)</sup>	-
Пригородный	2070,4	2436,2	4098,4	6930,4	... <sup>1)</sup>	... <sup>1)</sup>
г. Владикавказ	76,9	-	725,1	1149,8	... <sup>1)</sup>	... <sup>1)</sup>

*1) Данные не публикуются в целях обеспечения конфиденциальности первичных статистических данных, полученных от организаций, в соответствии с Федеральным законом от 29.11.07 № 282-ФЗ «Об официальном статистическом учете и системе государственной статистики в Российской Федерации» (ст.4, п.5; ст.9, п.1).*

**КОЛИЧЕСТВО ХОЗЯЙСТВУЮЩИХ СУБЪЕКТОВ, УЧТЕННЫХ В СТАТРЕГИСТРЕ, В РАЗРЕЗЕ МУНИЦИПАЛЬНЫХ ОБРАЗОВАНИЙ РЕСПУБЛИКИ СЕВЕРНАЯ ОСЕТИЯ-АЛАНИЯ НА 1 ЯНВАРЯ 2019 Г.**

единиц

	Количество юридических лиц, филиалов и представительств	Количество субъектов <sup>1)</sup> , осуществляющих хозяйственную деятельность без образования юр. лица	из них	
			ИП	главы КФХ
<b>Всего</b>	<b>9393</b>	<b>14862</b>	<b>13499</b>	<b>1208</b>
Районы:				
Алагирский	400	664	539	120
Ардонский	472	542	437	102
Дигорский	213	377	303	72
Ирафский	174	399	228	170
Кировский	157	376	295	77
Моздокский	580	1792	1649	134
Правобережный	578	1015	901	89
Пригородный	676	1860	1588	255
г. Владикавказ	6143	7837	7559	189

*1) С учетом адвокатов и нотариусов*

**КОЛИЧЕСТВО ОРГАНИЗАЦИЙ<sup>1)</sup> МУНИЦИПАЛЬНЫХ ОБРАЗОВАНИЙ РЕСПУБЛИКИ СЕВЕРНАЯ ОСЕТИЯ-АЛАНИЯ В РАЗРЕЗЕ ТИПОВ ПРЕДПРИЯТИЙ НА 1 ЯНВАРЯ 2019 Г.**

единиц

	Количество организаций	Коммерческие организации, включенные в ЕРМСП			Коммерческие организации, не включенные в ЕРМСП	Некоммерческие организации
		микро	малые	средние		
<b>Всего</b>	<b>9393</b>	<b>3803</b>	<b>384</b>	<b>35</b>	<b>2569</b>	<b>2602</b>
Районы::						
Алагирский	400	110	9	1	140	140
Ардонский	472	123	14	2	225	108
Дигорский	213	57	4	0	76	76
Ирафский	174	33	2	0	58	81
Кировский	157	25	5	0	46	81
Моздокский	580	194	33	4	75	274
Правобережный	578	177	26	2	225	148
Пригородный	676	287	22	1	155	211
г. Владикавказ	6143	2797	269	25	1569	1483

*1) Включая филиалы и представительства (у которых тип предприятия определяется в Статрегистре по ЮЛ)*

**ЦЕНЫ И ТАРИФЫ НА ЖИЛИЩНО-КОММУНАЛЬНЫЕ УСЛУГИ ПО РЕГИОНАМ СКФО  
В ДЕКАБРЕ 2018 ГОДА**

рублей

	<i>Республика Северная Осетия-Алания</i>	<i>Кабардино- Балкарская Республика</i>	<i>Республика Дагестан</i>	<i>Карачаево- Черкесская Республика</i>	<i>Ставрополь- ский край</i>	<i>Республика Ингушетия</i>	<i>Чеченская Республика</i>
Содержание и ремонт жилья в государственном и муниципальном жилищных фондах, м <sup>2</sup> общей площади	14,20	12,07	13,67	12,62	20,59	-	-
Наем жилых помещений в государственном и муниципальном жилищных фондах, м <sup>2</sup> общей площади	1,0	5,67	2,69	-	8,92	-	-
Содержание и ремонт жилья для граждан-собственников жилья в результате приватизации, граждан-собственников жилых помещений по иным основаниям, м <sup>2</sup> общей площади	14,20	12,07	13,67	12,76	20,47	5,48	13,96
Услуги по организации и выполнению работ по эксплуатации домов ЖК, ЖСК, ТСЖ, м <sup>2</sup> общей площади	13,42	13,24	18,91	12,94	16,45	5,48	10,09
Проживание в студенческом общежитии, месяц с человека	473,69	354,09	419,90	353,19	589,74	61,00	450,00
Водоснабжение холодное, м <sup>3</sup>	16,77	14,69	9,10	25,66	46,47	23,37	23,69
Водоотведение, м <sup>3</sup>	7,69	13,74	4,12	13,03	23,55	15,21	15,10
Отопление, Гкал	1739,00	1855,05	1135,39	1823,15	2202,01	1314,23	1583,47
Водоснабжение горячее, м <sup>3</sup>	94,78	101,89	53,84	97,18	187,18	-	128,31
Электроэнергия в квартирах без электроплит, 100 кВт. ч	395,0	369,0	248,0	394,0	448,0	347,0	262,0
Газ сетевой, месяц с человека	65,34	56,20	121,79	49,60	58,00	138,90	64,50



**СОСТОЯНИЕ РАСЧЕТОВ В КРУПНЫХ И СРЕДНИХ ОРГАНИЗАЦИЯХ  
НА 1 ДЕКАБРЯ 2018 ГОДА**

тыс.рублей

	Дебиторская задолженность		Кредиторская задолженность				Задолженность по полученным кредитам и займам
	всего	из нее покупателей	всего	из нее:			
				поставщикам	по платежам в бюджет	в государственные внебюджетные фонды	
<b>Всего</b>	<b>15223780</b>	<b>11502090</b>	<b>27075233</b>	<b>21969469</b>	<b>812069</b>	<b>404980</b>	<b>8888101</b>
Районы:							
Алагирский	308592	252120	514935	178507	56498	48320	292366
Ардонский	113578	113546	374471	308928	28053	36908	1239640
Дигорский	... <sup>1)</sup>	... <sup>1)</sup>	... <sup>1)</sup>	... <sup>1)</sup>	... <sup>1)</sup>	... <sup>1)</sup>	... <sup>1)</sup>
Ирафский	... <sup>1)</sup>	... <sup>1)</sup>	... <sup>1)</sup>	... <sup>1)</sup>	... <sup>1)</sup>	... <sup>1)</sup>	-
Кировский	... <sup>1)</sup>	... <sup>1)</sup>	... <sup>1)</sup>	... <sup>1)</sup>	-	-	-
Моздокский	1457105	816848	1012727	430707	68587	9351	3460
Правобережный	1318077	971062	1782557	1601351	40256	4441	704012
Пригородный	592385	460866	416782	190589	63860	39386	-
г. Владикавказ	11399717	8853343	22892057	19200983	545516	255758	6647413

*1) Данные не публикуются в целях обеспечения конфиденциальности первичных статистических данных, полученных от организаций в соответствии с Федеральным законом от 29.11.07 №282-ФЗ «Об официальном статистическом учете и системе государственной статистики в Российской Федерации» (ст. 4, п.5; ст.9, п.1).*

**ПРОСРОЧЕННАЯ ЗАДОЛЖЕННОСТЬ КРУПНЫХ И СРЕДНИХ ОРГАНИЗАЦИЙ  
НА 1 ДЕКАБРЯ 2018 ГОДА**

тыс.рублей

	Дебиторская задолженность		Кредиторская задолженность				Задолженность по полученным кредитам и займам
	всего	из нее покупателей	Всего	из нее:			
				поставщикам	по платежам в бюджет	в государственные внебюджетные фонды	
<b>Всего</b>	<b>1394897</b>	<b>1239461</b>	<b>7196207</b>	<b>6777829</b>	<b>187872</b>	<b>181810</b>	<b>62753</b>
Районы:							
Алагирский	73151	73151	119668	7508	50582	46664	-
Ардонский	8170	8170	175271	147490	11136	16645	-
Дигорский	... <sup>1)</sup>	... <sup>1)</sup>	... <sup>1)</sup>	... <sup>1)</sup>	... <sup>1)</sup>	... <sup>1)</sup>	... <sup>1)</sup>
Ирафский	-	-	-	-	-	-	-
Кировский	-	-	-	-	-	-	-
Моздокский	681678	681678	39841	38600	1240	1	-
Правобережный	86689	86689	163866	153716	9423	727	-
Пригородный	211302	152389	54640	24790	11439	18411	-
г. Владикавказ	333232	236709	6627941	6405360	99708	90844	61543

*1) Данные не публикуются в целях обеспечения конфиденциальности первичных статистических данных, полученных от организаций в соответствии с Федеральным законом от 29.11.07 №282-ФЗ «Об официальном статистическом учете и системе государственной статистики в Российской Федерации» (ст. 4, п.5; ст.9, п.1).*

**ФИНАНСОВЫЕ РЕЗУЛЬТАТЫ ДЕЯТЕЛЬНОСТИ КРУПНЫХ И СРЕДНИХ ОРГАНИЗАЦИЙ  
НА 1 ДЕКАБРЯ 2018 ГОДА**

тыс.рублей

	<i>Сальдо прибылей и убытков(-)<sup>1)</sup></i>	<i>Прибыль</i>	<i>Число прибыльных организаций в % к общему числу организаций</i>	<i>Убыток(-)</i>	<i>Число убыточных организаций в % к общему числу организаций</i>
<b>Всего</b>	<b>-602680</b>	<b>1307952</b>	<b>57,4</b>	<b>1910632</b>	<b>42,6</b>
Районы:					
Алагирский	-133661	1624	40,0	135285	60,0
Ардонский	-89694	505	40,0	90199	60,0
Дигорский	... <sup>2)</sup>	... <sup>2)</sup>	33,3	... <sup>2)</sup>	66,7
Ирафский	... <sup>2)</sup>	-	-	... <sup>2)</sup>	100,0
Кировский	... <sup>2)</sup>	... <sup>2)</sup>	100,0	-	-
Моздокский	30943	38317	80,0	7374	20,0
Правобережный	-57356	76247	50,0	133603	50,0
Пригородный	169698	170574	60,0	876	40,0
г. Владикавказ	-511172	1020565	58,1	1531737	41,9

1) Сальдо прибылей и убытков рассчитано как разница между прибылями (+) и убытками (-) организаций.  
2) Данные не публикуются в целях обеспечения конфиденциальности первичных статистических данных, полученных от организаций в соответствии с Федеральным законом от 29.11.07 №282-ФЗ «Об официальном статистическом учете и системе государственной статистики в Российской Федерации» (ст. 4, п.5; ст.9, п.1).

**СРЕДНЕМЕСЯЧНАЯ НОМИНАЛЬНАЯ ЗАРАБОТНАЯ ПЛАТА РАБОТНИКОВ (БЕЗ ВЫПЛАТ СОЦИАЛЬНОГО ХАРАКТЕРА) ОРГАНИЗАЦИЙ, НЕ ОТНОСЯЩИХСЯ К СУБЪЕКТАМ МАЛОГО ПРЕДПРИНИМАТЕЛЬСТВА**

	<i>Ноябрь 2018г.</i>		
	<i>рублей</i>	<i>в % к</i>	
		<i>ноябрю 2017г.</i>	<i>октябрю 2018г.</i>
<b>Всего</b>	<b>29069,9</b>	<b>107,3</b>	<b>102,5</b>
Районы:			
Алагирский	24636,4	109,9	101,8
Ардонский	24709,6	107,7	107,9
Дигорский	22951,5	111,6	102,8
Ирафский	25143,9	114,7	106,2
Кировский	24198,2	100,3	100,1
Моздокский	36563,6	111,5	114,2
Правобережный	24921,5	112,3	101,6
Пригородный	26199,9	103,5	102,2
г. Владикавказ	29566,5	106,3	100,8

**ПРОСРОЧЕННАЯ ЗАДОЛЖЕННОСТЬ ПО ЗАРАБОТНОЙ ПЛАТЕ НА 1 ЯНВАРЯ 2019 ГОДА**

	<i>Просроченная задолженность по заработной плате</i>		<i>Из нее:</i>	
	<i>тыс.рублей</i>	<i>в % к фонду зарплаты работников</i>	<i>просроченная задолженность из-за недостаточного финансирования из бюджетов всех уровней</i>	
			<i>тыс.рублей</i>	<i>в % к общему объему задолженности</i>
<b>Всего</b>	<b>32911</b>	<b>36567,8</b>	-	-
Районы:				
Алагирский	-	-	-	-
Ардонский	-	-	-	-
Дигорский	-	-	-	-
Ирафский	-	-	-	-
Кировский	-	-	-	-
Моздокский	-	-	-	-
Правобережный	26302	0,0	-	-
Пригородный	-	-	-	-
г. Владикавказ	6609	7343,3	-	-

**ЧИСЛЕННОСТЬ НЕ ЗАНЯТЫХ ТРУДОВОЙ ДЕЯТЕЛЬНОСТЬЮ ГРАЖДАН, СОСТОЯЩИХ НА УЧЕТЕ  
В КОМИТЕТЕ ПО ЗАНЯТОСТИ НАСЕЛЕНИЯ РСО-АЛАНИЯ НА 1 ЯНВАРЯ 2019 ГОДА**

человек

	<i>Численность незанятых трудоу деятельностью граждан</i>	<i>Численность безработных</i>	<i>Численность безработных, которым назначено пособие</i>	<i>Заявленная предприятиями и организациями потребность в работниках</i>
<b>Всего</b>	<b>7341</b>	<b>7262</b>	<b>5895</b>	<b>999</b>
Районы:				
Алагирский	510	506	376	48
Ардонский	570	569	541	28
Дигорский	523	518	439	50
Ирафский	792	792	698	40
Кировский	465	465	325	28
Моздокский	839	833	816	139
Правобережный	580	575	516	48
Пригородный	913	910	675	121
г. Владикавказ	2149	2094	1509	497

**СРЕДНЕСПИСОЧНАЯ ЧИСЛЕННОСТЬ РАБОТНИКОВ В ОРГАНИЗАЦИЯХ, НЕ ОТНОСЯЩИХСЯ  
К СУБЪЕКТАМ МАЛОГО ПРЕДПРИНИМАТЕЛЬСТВА<sup>1)</sup>**

	Ноябрь 2018г.		
	человек	в % к	
		ноябрю 2017г.	октябрю 2018г.
<b>Всего</b>	<b>96716</b>	<b>100,3</b>	<b>100,4</b>
Районы:			
Алагирский	3656	101,4	100,8
Ардонский	2648	93,1	99,5
Дигорский	1754	92,1	99,3
Ирафский	1540	92,8	97,5
Кировский	1733	97,0	98,9
Моздокский	7767	97,0	100,1
Правобережный	5355	96,7	99,8
Пригородный	5615	96,1	100,1
г. Владикавказ	66648	102,1	100,6

*1) Данные приведены по сопоставимой совокупности организаций, с учетом ликвидированных и перешедших в категорию малых и микропредприятий (согласно ФЗ от 24.07.2007 № 209-ФЗ и постановления правительства РФ от 13.07.2015г. № 702), отчитывающихся с квартальной периодичностью.*

**ЧИСЛО ЗАРЕГИСТРИРОВАННЫХ ПРЕСТУПЛЕНИЙ**

единиц

	Январь-декабрь		Январь-декабрь 2018г. в % к январю-декабрю 2017г.
	2017г.	2018г.	
<b>Всего</b>	<b>7145</b>	<b>7204</b>	<b>100,8</b>
Районы:			
Алагирский	390	366	93,8
Ардонский	426	360	84,5
Дигорский	154	202	131,2
Ирафский	98	134	136,7
Кировский	332	237	71,4
Моздокский	807	767	95,0
Правобережный	577	575	99,7
Пригородный	759	715	94,2
г. Владикавказ	3602	3848	<b>106,8</b>

**ВЫЯВЛЕНО ЛИЦ, СОВЕРШИВШИХ ПРЕСТУПЛЕНИЯ**

человек

	Январь-декабрь		Январь-декабрь 2018г. в % к январю-декабрю 2017г.
	2017г.	2018г.	
<b>Всего</b>	<b>4259</b>	<b>4286</b>	<b>100,6</b>
Районы:			
Алагирский	212	221	104,2
Ардонский	279	258	92,5
Дигорский	136	127	93,4
Ирафский	62	78	125,8
Кировский	190	186	97,9
Моздокский	591	570	96,4
Правобережный	388	341	87,9
Пригородный	446	477	107,0
г. Владикавказ	1955	2028	103,7

## МЕТОДОЛОГИЧЕСКИЕ ПОЯСНЕНИЯ

**В оборот организаций** включается стоимость отгруженных товаров собственного производства, выполненных работ и услуг собственными силами, а также выручка от продажи приобретенных на стороне товаров (без налога на добавленную стоимость, акцизов и аналогичных обязательных платежей).

**Объем отгруженных товаров** собственного производства представляет собой стоимость тех товаров, которые произведены юридическим лицом и фактически в отчетном периоде отгружены или отпущены им в порядке продажи, а также прямого обмена на сторону (другим юридическим и физическим лицам), независимо от того, поступили деньги на счет продавца или нет.

Данные по этому показателю представляют совокупность организаций с соответствующим основным видом деятельности и отражают коммерческую деятельность организаций.

**Индекс производства** - относительный показатель, характеризующий изменение масштабов производства в сравниваемых периодах. Различают индивидуальные и сводные индексы производства. Индивидуальные индексы отражают изменение выпуска одного продукта и исчисляются как отношение объемов производства данного вида продукта в натурально-вещественном выражении в сравниваемых периодах. Сводный индекс производства характеризует совокупные изменения производства всех видов продукции и отражает изменение создаваемой в процессе производства стоимости в результате изменения только физического объема производимой продукции. Для исчисления сводного индекса производства индивидуальные индексы по конкретным видам продукции поэтапно агрегируются в индексы по видам деятельности, подгруппам, группам, подклассам, классам, подразделам и разделам. Индекс промышленного производства - агрегированный индекс производства по видам деятельности "Добыча полезных ископаемых", "Обрабатывающие производства", "Обеспечение электрической энергией, газом и паром; кондиционирование воздуха" «водоснабжение; водоотведение, организация сбора и утилизации отходов, деятельность по ликвидации загрязнений».

Формирование индекса производства осуществляется согласно Официальной статистической методологии исчисления индекса промышленного производства, утвержденной приказом Росстата от 08.05.2014 № 301.

Начиная с отчета за январь 2014 года при формировании индексов производства в качестве базового года принимается 2010 год.

Расчет осуществляется в соответствии с Общероссийским классификатором видов экономической деятельности ОК 029-2014 (КДЕС ред.2) и Общероссийским классификатором продукции по видам экономической деятельности ОК 034-2014 (КПЕС 2008).

**Объем отгруженных товаров** представляет собой стоимость тех товаров, которые произведены данным юридическим лицом и фактически отгружены (переданы) в отчетном периоде на сторону (другим юридическим и физическим лицам), включая товары, сданные по акту заказчику на месте, независимо от того, поступили деньги на счет продавца или нет.

Объем работ и услуг, выполненных собственными силами, представляет собой стоимость работ и услуг, оказанных (выполненных) организацией другим юридическим и физическим лицам.

Данные приводятся в фактических отпускных ценах без налога на добавленную стоимость, акцизов и других аналогичных платежей.

Группировки по видам деятельности представляют собой совокупность соответствующих фактических видов деятельности, осуществляемых организациями, независимо от их основного вида деятельности.

**Объем производства продукции сельского хозяйства всеми сельхозпроизводителями** (сельхозорганизации, крестьянские (фермерские) хозяйства, индивидуальные предприниматели, население) формируется как объем производства готовой продукции растениеводства и животноводства и изменение стоимости незавершенного производства продукции растениеводства и животноводства по видам деятельности "Растениеводство", "Животноводство".

**Индекс производства продукции сельского хозяйства** - относительный показатель, характеризующий изменение объема производства сельскохозяйственной продукции в сравниваемых периодах. Для исчисления индекса производства продукции сельского хозяйства используется показатель ее объема в сопоставимых ценах предыдущего года.

В связи с внедрением Общероссийского классификатора продукции по видам экономической деятельности (ОКПД) в информационную систему государственной статистики, данные **о посевных площадях зерновых и зернобобовых культур** приведены без учета кормовых зернобобовых; учет их производится по группе кормовых культур.

Данные о поголовье скота, производстве и реализации основных сельскохозяйственных продуктов по всем сельхозпроизводителям определяются: по сельскохозяйственным организациям - на основании сведений форм федерального статистического наблюдения (по субъектам малого предпринимательства - с применением выборочного метода наблюдения); по хозяйствам населения, крестьянским (фермерским) хозяйствам и индивидуальным предпринимателям - по материалам выборочных обследований.

**Производство скота и птицы на убой** (в живом весе) включает проданные сельхозпроизводителями скот и птицу для забоя на мясо, а также забитые в сельскохозяйственных организациях, крестьянских (фермерских) хозяйствах, у индивидуальных предпринимателей, в хозяйствах населения.

**Производство молока** характеризуется фактически надоемным коровьим и козьим молоком. Молоко, высосанное молодняком при подсосном его содержании, в продукцию не включается.

**Производство яиц** включает их сбор от всех видов сельскохозяйственной птицы, в том числе и яйца, пошедшие на воспроизводство птицы (инкубация и др.).

**Объем выполненных работ по виду деятельности "Строительство"** - это работы, выполненные организациями собственными силами по виду деятельности "Строительство" на основании договоров и (или) контрактов, заключаемых с заказчиками. В стоимость этих работ включаются работы по строительству новых объектов, капитальному и текущему ремонту, реконструкции, модернизации жилых и нежилых зданий и инженерных сооружений.

Данные приводятся с учетом объемов, выполненных субъектами малого предпринимательства, организациями министерств и ведомств, имеющих воинские подразделения, и объемов скрытой и неформальной деятельности в строительстве.

**Обеспеченность строительных организаций договорами, заказами** (в месяцах) определяется исходя из общего объема заказов (контрактов) на последующие месяцы и объема произведенных работ, услуг за последний отчетный месяц по виду деятельности "Строительство".

**Ввод в действие мощностей** - показатель мощности (производительности, вместимости, пропускной способности, площади, протяженности и т.д.), созданной в результате осуществления инвестиций в основной капитал.

**Число построенных квартир** - количество квартир в законченных строительством жилых домах квартирного, гостиничного типа и общежитиях, квартир в нежилых зданиях, а так же в индивидуальных жилых домах.

**Общая площадь жилых домов** определяется как сумма площадей всех частей жилых помещений, включая площадь помещений вспомогательного использования, предназначенных для удовлетворения гражданами бытовых и иных нужд, связанных с их проживанием в жилом помещении, площадей лоджий, балконов, веранд, террас, подсчитываемых с соответствующими понижающими коэффициентами, а также жилых и вспомогательных помещений в индивидуальных жилых домах. К помещениям вспомогательного использования относятся кухни, передние, холлы, внутриквартирные коридоры, ванные или душевые, туалеты, кладовые или хозяйственные встроенные шкафы. В домах-интернатах для престарелых и инвалидов, ветеранов, специальных домах для одиноких престарелых, детских домах к подсобным помещениям относятся столовые, буфеты, клубы, читальни, спортивные залы, приемные пункты бытового обслуживания и медицинского обслуживания.

**Объем перевозок (погрузка) грузов** - количество грузов в тоннах, перевезенных транспортом организаций всех видов экономической деятельности, на коммерческой основе - включая предпринимателей (физических лиц)-владельцев грузовых автомобилей, осуществляющих коммерческие перевозки грузов.

**Грузооборот транспорта** - объем работы транспорта организаций всех видов экономической деятельности по перевозкам грузов, на коммерческой основе - включая предпринимателей (физических лиц). Единицей измерения является тонно-километр, т.е. перемещение 1 тонны груза на 1 километр. Исчисляется суммированием произведений массы перевезенных грузов каждой перевозки в тоннах на расстояние перевозки в километрах.

**Пассажиروоборот транспорта общего пользования** - объем работы транспорта по перевозкам пассажиров, включая оценку перевозок пассажиров, пользующихся правом бесплатного проезда. Единицей измерения является пассажиро-километр, т.е. перемещение одного пассажира на 1 километр. Исчисляется суммированием произведений количества пассажиров каждой перевозки на расстояние перевозки в километрах.

**Объем услуг связи** - объем работ по приему, обработке, передаче и доставке почтовых отправлений или сообщений электросвязи в денежном выражении, определяется на основании данных о деятельности крупных и средних операторов связи.

**Оборот розничной торговли** - выручка от продажи товаров населению для личного потребления или использования в домашнем хозяйстве за наличный расчет или оплаченных по кредитным карточкам, расчетным чекам банков, по перечислениям со счетов вкладчиков, по поручению физического лица без открытия счета, посредством платежных карт.

Стоимость товаров, проданных (отпущенных) отдельным категориям населения со скидкой, или полностью оплаченных органами социальной защиты, включается в оборот розничной торговли в полном объеме. В оборот розничной торговли не включается стоимость товаров, отпущенных из розничной торговой сети юридическим лицам (в том числе организациям социальной сферы, спецпотребителям и т.п.) и индивидуальным предпринимателям, и оборот общественного питания.

Оборот розничной торговли включает данные как по организациям, для которых эта деятельность является основной, так и по организациям других видов деятельности, осуществляющим продажу товаров

населению через собственные торговые заведения, или с оплатой через свою кассу. Оборот розничной торговли также включает стоимость товаров, проданных населению индивидуальными предпринимателями и физическими лицами на розничных рынках и ярмарках.

Оборот розничной торговли формируется по данным ежемесячного сплошного федерального статистического наблюдения за коммерческими организациями, не относящимися к субъектам малого предпринимательства, выборочных обследований малых предприятий розничной торговли (за исключением микропредприятий), розничных рынков, которые проводятся с квартальной периодичностью, а также ежегодных выборочных обследований индивидуальных предпринимателей и микропредприятий с распространением полученных данных на генеральную совокупность объектов наблюдения.

Оборот розничной торговли приводится в фактических продажных ценах, включающих торговую наценку, налог на добавленную стоимость и аналогичные обязательные платежи.

**Оборот общественного питания** - выручка от продажи собственной кулинарной продукции и покупных товаров без кулинарной обработки населению для потребления, главным образом, на месте, а также организациям и индивидуальным предпринимателям для организации питания различных контингентов населения.

В оборот общественного питания включается стоимость кулинарной продукции и покупных товаров, отпущенных: работникам организаций с последующим удержанием из заработной платы; на дом по заказам населения; на рабочие места по заказам организаций и индивидуальных предпринимателей; транспортным организациям в пути следования сухопутного, воздушного, водного транспорта; для обслуживания приемов, банкетов и т. п.; организациями общественного питания организациям социальной сферы (школам, больницам, санаториям, домам престарелых и т.п.) в объеме фактической стоимости питания; по абонеентам, талонам и т.п. в объеме фактической стоимости питания; учащимся школ за счет родительской платы, а также в столовых школ, техникумов, высших учебных заведений и других образовательных учреждениях за наличный расчет.

Оборот общественного питания включает данные как по организациям, для которых эта деятельность является основной, так и по организациям других видов деятельности, осуществляющим продажу кулинарной продукции и покупных товаров для потребления, главным образом, на месте через собственные заведения общественного питания.

Оборот общественного питания формируется по данным сплошного федерального статистического наблюдения за коммерческими организациями, не относящимися к субъектам малого предпринимательства, которые проводятся с месячной периодичностью, ежеквартального выборочного обследования малых предприятий (за исключением микропредприятий), а также ежегодных выборочных обследований индивидуальных предпринимателей и микропредприятий с распространением полученных данных на генеральную совокупность объектов наблюдения.

Оборот общественного питания приводится в фактических продажных ценах, включающих наценку общественного питания, налог на добавленную стоимость и аналогичные обязательные платежи.

В соответствии с требованиями системы национальных счетов оборот розничной торговли и общественного питания организаций досчитываются на объемы скрытой деятельности.

Динамику оборота розничной торговли и общественного питания характеризует **индекс физического объема**, который определяется путем сопоставления величины оборота в сравниваемых периодах в сопоставимых ценах.

**Информация о качестве товаров, поступивших на потребительский рынок**, приводится на основании материалов о результатах контрольно-надзорных мероприятий, проводимых органами Роспотребнадзора. Объектами контроля являются юридические лица и индивидуальные предприниматели, осуществляющие торговую деятельность без образования юридического лица, реализующие товары в предприятиях розничной торговли, кроме рынков.

**Объем платных услуг населению** отражает общий объем денежных средств, уплаченных самим потребителем за оказанную ему (или членам его семьи) услугу или организацией (предприятием), в которой он работает. Производителями услуг выступают исключительно резиденты российской экономики (организации, предприятия, индивидуальные предприниматели различных видов деятельности, зарегистрированные на территории Российской Федерации). Потребителями услуг являются граждане Российской Федерации, а также граждане других государств (нерезиденты), потребляющие те или иные услуги на территории Российской Федерации. Объем платных услуг включает объемы услуг, оказанных населению юридическими лицами, гражданами, занимающимися предпринимательской деятельностью без образования юридического лица на индивидуальной основе. Этот показатель формируется на основании данных форм федерального статистического наблюдения и экспертной оценки скрытой и неформальной деятельности на рынке услуг по утвержденной методике.

**Оборот оптовой торговли** - стоимость отгруженных товаров, приобретенных ранее на стороне в целях перепродажи юридическим лицам и индивидуальным предпринимателям для профессионального использования (переработки или дальнейшей продажи).

Оборот оптовой торговли приводится в фактических продажных ценах, включающих торговую наценку, налог на добавленную стоимость, акциз, экспортную пошлину, таможенные сборы и аналогичные обяза-

тельные платежи. Сумма вознаграждения комиссионеров (поверенных, агентов) отражается по фактической стоимости, включая НДС.

Оборот оптовой торговли включает данные по организациям с основным видом экономической деятельности "оптовая торговля, включая торговлю через агентов, кроме торговли автотранспортными средствами и мотоциклами" и по организациям других видов деятельности, осуществляющих оптовую торговлю.

Оборот оптовой торговли формируется по данным федерального статистического наблюдения за коммерческими организациями (предприятиями), не относящимися к субъектам малого предпринимательства, выборочного обследования малых предприятий оптовой торговли (кроме микропредприятий), которые проводятся с месячной периодичностью, ежеквартальных выборочных обследований малых предприятий всех видов деятельности (кроме микропредприятий), а также годовых выборочных обследований микропредприятий и индивидуальных предпринимателей с распространением полученных по выборочным обследованиям данных на генеральную совокупность объектов наблюдения.

Кроме того, в соответствии с требованиями системы национальных счетов оборот оптовой торговли досчитывается на объемы скрытой деятельности.

Объемы оборота оптовой торговли могут уточняться.

Удельный вес продажи отдельных товаров организациями оптовой торговли в ресурсах данного товара определяется как отношение величины продажи к суммарному объему производства и импорта каждого товара.

С 2008 г. в соответствии с Федеральным законом от 24 июля 2007 г. № 209-ФЗ (ред. от 29.06.2015) «О развитии малого и среднего предпринимательства в Российской Федерации» (статья 4) **к субъектам малого и среднего предпринимательства** относятся внесенные в единый государственный реестр юридических лиц потребительские кооперативы и коммерческие организации (за исключением государственных и муниципальных унитарных предприятий), а также физические лица, внесенные в единый государственный реестр индивидуальных предпринимателей и осуществляющие предпринимательскую деятельность без образования юридического лица (далее - индивидуальные предприниматели), крестьянские (фермерские) хозяйства, соответствующие следующим условиям:

1) для юридических лиц - суммарная доля участия Российской Федерации, субъектов Российской Федерации, муниципальных образований, общественных и религиозных организаций (объединений), благотворительных и иных фондов в уставном (складочном) капитале (паевом фонде) указанных юридических лиц не должна превышать двадцать пять процентов (за исключением суммарной доли участия, входящей в состав активов акционерных инвестиционных фондов, состав имущества закрытых паевых инвестиционных фондов, состав общего имущества инвестиционных товариществ), а суммарная доля участия иностранных юридических лиц, суммарная доля участия, принадлежащая одному или нескольким юридическим лицам, не являющимся субъектами малого и среднего предпринимательства, не должны превышать сорок девять процентов каждая. Указанное ограничение в отношении суммарной доли участия иностранных юридических лиц, суммарной доли участия, принадлежащей одному или нескольким юридическим лицам, не являющимся субъектами малого и среднего предпринимательства, не распространяется на хозяйственные общества, хозяйственные партнерства, деятельность которых заключается в практическом применении (внедрении) результатов интеллектуальной деятельности (программ для электронных вычислительных машин, баз данных, изобретений, полезных моделей, промышленных образцов, селекционных достижений, топологий интегральных микросхем, секретов производства (ноу-хау), исключительные права на которые принадлежат учредителям (участникам) соответственно таких хозяйственных обществ, хозяйственных партнерств - бюджетным, автономным научным учреждениям либо являющимся бюджетными учреждениями, автономными учреждениями образовательным организациям высшего образования, на юридические лица, получившие статус участника проекта в соответствии с Федеральным [законом](#) от 28 сентября 2010 года N 244-ФЗ "Об инновационном центре "Сколково", на юридические лица, учредителями (участниками) которых являются юридические лица, включенные в утвержденный Правительством Российской Федерации перечень юридических лиц, предоставляющих государственную поддержку инновационной деятельности в формах, установленных Федеральным [законом](#) от 23 августа 1996 года N 127-ФЗ "О науке и государственной научно-технической политике". Юридические лица включаются в данный перечень в [порядке](#), установленном Правительством Российской Федерации, при условии соответствия одному из следующих критериев: (в ред. Федерального [закона](#) от 29.06.2015 N 156-ФЗ)

а) юридические лица являются открытыми акционерными обществами, не менее пятидесяти процентов акций которых находится в собственности Российской Федерации, или хозяйственными обществами, в которых данные открытые акционерные общества имеют право прямо и (или) косвенно распоряжаться более чем пятьюдесятью процентами голосов, приходящихся на голосующие акции (доли), составляющие уставные капиталы таких хозяйственных обществ, либо имеют возможность назначать единоличный исполнительный орган и (или) более половины состава коллегиального исполнительного органа, а также возможность определять избрание более половины состава совета директоров (наблюдательного совета);

б) юридические лица являются государственными корпорациями, учрежденными в соответствии с Федеральным [законом](#) от 12 января 1996 года N 7-ФЗ "О некоммерческих организациях"; (п. 1 в ред. Федерального [закона](#) от 23.07.2013 N 238-ФЗ)



2) средняя численность работников за предшествующий календарный год не должна превышать следующие предельные значения средней численности работников для каждой категории субъектов малого и среднего предпринимательства:

а) от ста одного до двухсот пятидесяти человек включительно для **средних предприятий**;

б) до ста человек включительно для **малых предприятий**; среди малых предприятий выделяются **микрпредприятия** – до пятнадцати человек включительно.

Средняя численность работников микропредприятия, малого предприятия или среднего предприятия за календарный год определяется с учетом всех его работников, в том числе работников, работающих по гражданско-правовым договорам или по совместительству с учетом реально отработанного времени, работников представительств, филиалов и других обособленных подразделений указанных предприятий.

3) предельные значения выручки от реализации товаров (работ, услуг) для каждой категории субъектов малого и среднего предпринимательства не превышают пороговые значения, установленные постановлением Правительства Российской Федерации от 13 июля 2015 г. № 702.

Категория субъекта малого или среднего предпринимательства определяется в соответствии с наибольшим по значению условием по средней численности работников или по выручке от реализации товаров (работ, услуг).

Типизация организаций проводится на основании данных государственной регистрации, статистической и бухгалтерской отчетности (о средней численности работников и выручке). В случае отсутствия необходимой информации типизация отдельных предприятий носит условный характер.

Типизация индивидуальных предпринимателей по категориям малого или среднего предпринимательства в связи с отсутствием соответствующей информации не проводится.

**Число средних предприятий** – число действующих на конец отчетного года хозяйствующих субъектов среднего предпринимательства - юридических лиц, средняя численность работников которых от ста одного до двухсот пятидесяти человек, выручка от реализации товаров (работ, услуг) за предшествующий год без учета НДС должна составлять не более 2 млрд. рублей.

**Число малых предприятий** – число действующих на конец отчетного года юридических лиц – субъектов малого предпринимательства (включая временно приостановивших хозяйственную деятельность сроком не более 2 лет), средняя численность работников которых до ста человек включительно, выручка от реализации товаров (работ, услуг) за предшествующий год без учета НДС должна составлять не более 800 млн. рублей.

**Число микрпредприятий** – число действующих на конец отчетного года юридических лиц – субъектов малого предпринимательства (включая временно приостановивших хозяйственную деятельность сроком не более 2 лет), средняя численность работников которых до 15 человек включительно, выручка от реализации товаров (работ, услуг) за предшествующий год без учета НДС должна составлять не более 120 млн. рублей.

Статистическое наблюдение за деятельностью малых предприятий осуществляется в режиме выборочных наблюдений.

Порядок проведения выборочных статистических наблюдений за деятельностью субъектов малого и среднего предпринимательства установлен постановлением Правительства Российской Федерации от 16 февраля 2008 г. № 79.

При осуществлении выборочного наблюдения за малыми предприятиями используется 20-процентная расслоенная случайная выборка с последующим распространением полученных данных на генеральную совокупность малых предприятий.

**Экспорт** - вывоз товаров с таможенной территории Российской Федерации без обязательства об обратном ввозе. Экспорт включает вывоз из страны товаров отечественного производства, а также реэкспорт товаров. К товарам отечественного производства относятся также товары иностранного происхождения, ввезенные в страну и подвергшиеся существенной переработке, изменяющей основные качественные или технические характеристики товаров. К реэкспортным товарам относятся товары, ранее ввезенные на таможенную территорию Российской Федерации, а затем вывезенные с этой территории без уплаты или с возвратом уплаченных сумм ввозных таможенных пошлин, налогов и без применения к товарам запретов и ограничений экономического характера.

**Импорт** - ввоз товаров на таможенную территорию Российской Федерации без обязательств об обратном вывозе. В импорт включаются ввезенные товары, предназначенные для потребления в экономике страны и товары, ввозимые на территорию государства в соответствии с режимом реимпорта. К реимпортным товарам относятся товары, ранее вывезенные с таможенной территории Российской Федерации, а затем ввезенные на ее территорию без уплаты таможенных пошлин, налогов и без применения к товарам запретов и ограничений экономического характера.

**Внешнеторговый оборот** - сумма экспорта и импорта.

**Сальдо торгового баланса** - разница между экспортом и импортом. Положительное сальдо - экспорт превышает импорт, отрицательное сальдо (ставится знак "минус") - импорт превышает экспорт.

**Инвестиции в основной капитал** - совокупность затрат, направленных на воспроизводство основных фондов (новое строительство, расширение, а также реконструкция и модернизация объектов, которые приводят

к увеличению их первоначальной стоимости, приобретение машин, оборудования, транспортных средств, на формирование основного стада, многолетние насаждения и т.д.).

Затраты на приобретение основных средств, бывших в употреблении у других организаций, и объектов незавершенного строительства в объеме инвестиций в основной капитал не учитываются.

Данные об инвестициях в основной капитал определены с учетом инвестиционной деятельности субъектов малого предпринимательства и досчетов объемов скрытой и неформальной деятельности.

Инвестиции в основной капитал учитываются без налога на добавленную стоимость.

Индекс физического объема инвестиций в основной капитал рассчитан в сопоставимых ценах.

**Индекс потребительских цен и тарифов на товары и услуги населению (ИПЦ)** характеризует изменение во времени общего уровня цен и тарифов на товары и услуги, приобретаемые населением для непроизводственного потребления. Измеряет отношение стоимости фиксированного набора товаров и услуг в ценах текущего периода к его стоимости в ценах предыдущего периода.

Индекс потребительских цен рассчитывается на базе данных регистрации цен на 483 товар (услугу)-представитель и осуществляется 21-25 числа каждого месяца в 366 организациях торговли и сферы услуг.

**Стоимость минимального набора продуктов питания** определена на основе минимального набора продуктов питания для мужчины трудоспособного возраста (приведен в Методических рекомендациях по определению потребительской корзины для основных социально-демографических групп населения в целом по Российской Федерации и в субъектах Российской Федерации, в редакции постановления Правительства Российской Федерации от 17 февраля 1999г. № 192). Данные о стоимости набора приведены в расчете на месяц.

**Индекс цен производителей промышленных товаров** рассчитывается на основании регистрации цен на товары-представители в базовых организациях. Наблюдение за ценами производителей осуществляется в 38 организациях. Расчет средних цен и индексов цен производится более чем по 40 товарам-представителям. Цены производителей представляют собой фактически сложившиеся на момент регистрации цены указанных организаций на произведенную продукцию, предназначенную для реализации на внутреннем рынке (без косвенных товарных налогов - налога на добавленную стоимость, акциза и т.п.). Рассчитанные по товарам-представителям индексы цен производителей последовательно агрегируются в индексы цен соответствующих видов, групп, классов, разделов экономической деятельности. В качестве весов используются данные об объеме производства в стоимостном выражении базисного периода.

**Индекс цен производителей сельскохозяйственной продукции** исчисляется на основании регистрации в отобранных для наблюдения сельскохозяйственных организациях цен на основные виды товаров-представителей, реализуемых заготовительным, перерабатывающим организациям, на рынке, через собственную торговую сеть, населению непосредственно с транспортных средств, на ярмарках, биржах, аукционах, организациям, коммерческим структурам и т.п. Цены производителей сельскохозяйственной продукции приводятся с учетом надбавок и скидок за качество реализованной продукции без расходов на транспортировку, экспедирование, погрузку и разгрузку продукции, а также без налога на добавленную стоимость.

**Сводный индекс цен на продукцию (затраты, услуги) инвестиционного назначения** отражает общее изменение цен в строительстве объектов различных видов экономической деятельности и рассчитывается как агрегированный показатель из индексов цен производителей на строительную продукцию, на приобретение машин и оборудования инвестиционного назначения, и на прочую продукцию (затраты, услуги) инвестиционного назначения, взвешенных по доле этих элементов в общем объеме инвестиций в основной капитал.

**Индекс тарифов на грузовые перевозки** характеризует изменение фактически действующих тарифов на грузовые перевозки за отчетный период без учета изменения за этот период структуры перевезенных грузов по разнообразным признакам: по виду и размеру отправки груза, скорости доставки, расстоянию перевозки, территории перевозки, типу подвижного состава, степени использования его грузоподъемности и др.

**Индекс тарифов на услуги связи для юридических лиц** характеризует общее изменение тарифов на услуги связи для различных категорий пользователей (бюджетных и коммерческих организаций).

**Консолидированный бюджет субъекта Российской Федерации** образуют бюджет субъекта Российской Федерации и свод бюджетов муниципальных образований, находящихся на его территории.

**Доходы бюджета** - денежные средства, поступающие в безвозмездном и безвозвратном порядке в соответствии с законодательством Российской Федерации в распоряжение органов государственной власти Российской Федерации, органов государственной власти субъектов РФ и органов местного самоуправления.

**Расходы бюджета** - денежные средства, направляемые на финансовое обеспечение задач и функций государства и местного самоуправления.

**Дефицит бюджета** - превышение расходов бюджета над его доходами.

**Профицит бюджета** - превышение доходов бюджета над его расходами.

**Задолженность по налогам и сборам** - невыплаченные в оговоренные законом сроки налоговые суммы в силу субъективных и объективных причин.

**Недоимка** - сумма налога или сумма сбора, не уплаченная в установленный законодательством о налогах и сборах срок.

**Отсроченные (рассроченные) платежи** - суммы налогов и сборов, по которым уполномоченными органами принято решение об изменении сроков уплаты в форме отсрочки (рассрочки), налогового кредита, инвестиционного налогового кредита в соответствии с налоговым законодательством.

**Сальдированный финансовый результат (прибыль (+) убыток (-))** - конечный финансовый результат, выявленный на основании бухгалтерского учета всех хозяйственных операций организаций, представляет собой сумму сальдированного финансового результата (прибыль (+), убыток (-)) от продажи товаров, продукции (работ, услуг), основных средств, иного имущества организаций и прочих доходов, уменьшенных на сумму прочих расходов.

**Суммарная задолженность по обязательствам** - кредиторская задолженность и задолженность по кредитам банков и займам.

**Кредиторская задолженность** - задолженность по расчетам с поставщиками и подрядчиками за поступившие материальные ценности, выполненные работы и оказанные услуги, в том числе задолженность, обеспеченная векселями выданными; задолженность по расчетам с дочерними и зависимыми обществами по всем видам операций; с рабочими и служащими по оплате труда, представляющая собой начисленные, но не выплаченные суммы оплаты труда; задолженность по отчислениям на государственное социальное страхование, пенсионное обеспечение и медицинское страхование работников организации, задолженность по всем видам платежей в бюджет и внебюджетные фонды; задолженность организации по платежам по обязательному и добровольному страхованию имущества и работников организации и другим видам страхования, в которых организация является страхователем; авансы полученные, включающие сумму полученных авансов от сторонних организаций по предстоящим расчетам по заключенным договорам, а также штрафы, пени и неустойки, признанные организацией или по которым получены решения суда (арбитражного суда) или другого органа, имеющего в соответствии с законодательством Российской Федерации право на принятие решения об их взыскании, и отнесенные на финансовые результаты организации, непогашенные суммы заемных средств, подлежащие погашению в соответствии с договорами.

**Дебиторская задолженность** - задолженность по расчетам с покупателями и заказчиками за товары, работы и услуги, в том числе задолженность, обеспеченная векселями полученными; задолженность по расчетам с дочерними и зависимыми обществами; суммы уплаченных другим организациям авансов по предстоящим расчетам в соответствии с заключенными договорами; задолженность по расчетам с прочими дебиторами, включающая в себя задолженность финансовых и налоговых органов (в том числе по переплате по налогам, сборам и прочим платежам в бюджет); задолженность работников организации по предоставленным им ссудам и займам за счет средств этой организации или кредита (ссуды на индивидуальное и кооперативное жилищное строительство, приобретение и благоустройство садовых участков, беспроцентные ссуды молодым семьям на улучшение жилищных условий или обзаведение домашним хозяйством и др.); задолженность подотчетных лиц; поставщиков по недостачам товарно-материальных ценностей, обнаруженным при приемке; задолженность по государственным заказам, федеральным программам за поставленные товары, работы и услуги, а также штрафы, пени и неустойки, признанные должником, или по которым получены решения суда (арбитражного суда) или другого органа, имеющего в соответствии с законодательством Российской Федерации право на принятие решения об их взыскании, и отнесенные на финансовые результаты организации.

**Кредитные организации, имеющие право на осуществление банковских операций**, (действующие кредитные организации) - кредитные организации, зарегистрированные Банком России до 01.07.2002г. или уполномоченным регистрирующим органом и имеющие право на осуществление банковских операций.

**Филиалы действующих кредитных организаций** - обособленные подразделения кредитных организаций, расположенные вне местонахождения кредитной организации и осуществляющие от ее имени все или часть банковских операций, предусмотренных лицензией Банка России, выданной кредитной организации.

По строке "филиалы Сбербанка России" указываются филиалы Сбербанка России, внесенные в Книгу государственной регистрации кредитных организаций и получившие порядковые номера.

**Кредиты, депозиты и прочие размещенные средства, предоставленные организациям, физическим лицам и кредитным организациям-всего** - задолженность клиентов (включая просроченную задолженность) перед кредитными организациями по всем предоставленным им средствам указанных видов. В общую величину задолженности, кроме соответствующих сумм, выделенных в том числе из общего итога (физическим лицам, организациям, кредитным организациям), включаются также кредиты иностранным государствам и задолженность (включая просроченную) по операциям с драгоценными металлами (кроме операций с кредитными организациями).

**Денежные доходы населения** включают доходы лиц, занятых предпринимательской деятельностью, выплаченную заработную плату (начисленную заработную плату, скорректированную на изменение задолженности) наемных работников, социальные выплаты (пенсии, пособия, стипендии и другие выплаты), доходы от собственности в виде процентов по вкладам, ценным бумагам, дивидендов и другие доходы. При публикации объема денежных доходов и расходов населения за отчетный месяц производится уточнение предварительных показателей за предыдущий период. Пересмотр месячных и квартальных данных осуществляется по итогам разработки годового баланса денежных доходов и расходов населения.

**Среднедушевые денежные доходы** исчисляются делением общей суммы денежных доходов на численность постоянного населения.

**Реальные располагаемые денежные доходы** рассчитываются как доходы за вычетом обязательных платежей, скорректированные на индекс потребительских цен.

**Среднемесячная номинальная заработная плата** исчисляется делением фонда начисленной заработной платы работников на среднесписочную численность работников и на количество месяцев в периоде.

**В фонд заработной платы** включаются начисленные суммы в денежной и неденежной формах за отработанное и неотработанное время, доплаты и надбавки, премии и единовременные поощрения, компенсационные выплаты, связанные с режимом работы и условиями труда, а также оплата питания и проживания, имеющая систематический характер.

**Реальная заработная плата** характеризует покупательную способность заработной платы в отчетном периоде в связи с изменением цен на потребительские товары и услуги по сравнению с базисным периодом. Для этого рассчитывается индекс реальной заработной платы путем деления индекса номинальной заработной платы на индекс потребительских цен за один и тот же временной период.

**Просроченной задолженностью по заработной плате** считаются фактически начисленные работникам суммы заработной платы, но не выплаченные в срок, установленный коллективным договором или договором на расчетно-кассовое обслуживание, заключенным с банком. Число дней задержки считается, начиная со следующего дня после истечения этого срока.

**Средний размер назначенных месячных пенсий** определяется делением общей суммы назначенных месячных пенсий на численность пенсионеров (по данным отделения Пенсионного фонда Российской Федерации по РСО - Алания).

**Реальный размер назначенных пенсий** рассчитывается путем корректировки среднего размера назначенных месячных пенсий на индекс потребительских цен.

**Денежные расходы населения** - расходы на покупку товаров и оплату услуг, обязательные платежи и разнообразные взносы (налоги и сборы, платежи по страхованию, взносы в общественные и кооперативные организации, проценты за кредиты и др.), покупку иностранной валюты, а также сбережения.

**Распределение общего объема денежных доходов** по различным группам населения выражается через долю общего объема денежных доходов, которая приходится на каждую из 20 (10)-процентных групп населения, ранжированного по мере возрастания среднедушевых денежных доходов.

**Коэффициент Джини** (индекс концентрации доходов) характеризует степень отклонения линии фактического распределения общего объема доходов населения от линии их равномерного распределения. Величина коэффициента может варьировать от 0 до 1, при этом чем выше значение показателя, тем более неравномерно распределены доходы в обществе.

**Коэффициент фондов** (коэффициент дифференциации доходов) - характеризует степень социального расслоения и определяется как соотношение между средними уровнями денежных доходов 10% населения с самыми высокими доходами и 10% населения с самыми низкими доходами.

**Распределение населения по величине среднедушевых денежных доходов** характеризует дифференциацию населения по уровню материального достатка и представляет собой показатели численности (или долей) постоянного населения, сгруппированные в заданных интервалах по уровню среднедушевых денежных доходов.

Расчеты рядов распределения населения по величине среднедушевых денежных доходов и основанных на них показателей производятся с использованием результатов выборочного обследования бюджетов домашних хозяйств, проводимого ежеквартально органами государственной статистики с охватом в РСО-Алания 480 домашних хозяйств.

**Покупательная способность среднедушевых денежных доходов населения** отражает потенциальные возможности населения по приобретению товаров и услуг и выражается через товарный эквивалент среднедушевых денежных доходов. Под товарным эквивалентом понимается количество какого-либо одного товара (услуги) с конкретными потребительскими свойствами, которое может быть приобретено при условии, что вся сумма денежных доходов будет направлена только на эти цели. Показатель рассчитывается нарастающим итогом с начала года.

**Величина прожиточного минимума** представляет собой стоимостную оценку потребительской корзины (включающей минимальные наборы продуктов питания, непродовольственных товаров и услуг, необходимых для сохранения здоровья человека и обеспечения его жизнедеятельности), а также обязательные платежи и сборы. Потребительская корзина в целом по Российской Федерации установлена Федеральным законом от 31 марта 2006г. № 44-ФЗ "О потребительской корзине в целом по Российской Федерации", в РСО-Алания она установлена Законом РСО-Алания от 6 июня 2013года № 24-рз "О потребительской корзине для основных социально-демографических групп населения РСО - Алания".

Величина прожиточного минимума определяется ежеквартально и устанавливается Правительством Российской Федерации - в целом по Российской Федерации; в РСО - Алания – Правительством РСО - Алания.

**Численность экономически активного населения** - лица в возрасте, установленном для измерения экономической активности населения, которые в рассматриваемый период (обследуемую неделю) считаются занятыми или безработными.

**Занятые в экономике** - лица, которые в рассматриваемый период: а) выполняли оплачиваемую работу по найму, а также приносящую доход работу не по найму как с привлечением, так и без привлечения наемных работников; б) временно отсутствовали на работе из-за болезни или травмы, ухода за больными; ежегодного отпуска или выходных дней; обучения вне своего рабочего места; отпуска без сохранения или с сохранением содержания по инициативе администрации (продолжительностью менее 6 месяцев); забастовки; других подобных причин; в) выполняли работу в качестве помогающих на семейном предприятии. Занятыми считаются также лица, занятые выполнением работ по производству в домашнем хозяйстве продукции, предназначенной для реализации (полностью или частично).

**К безработным** (в соответствии со стандартами Международной Организации Труда - МОТ) относятся лица в возрасте, установленном для измерения экономической активности населения, которые в рассматриваемый период удовлетворяли одновременно следующим критериям: а) не имели работы (доходного занятия); б) занимались поиском работы, т.е. обращались в государственную или коммерческую службы занятости, использовали или помещали объявления в печати, непосредственно обращались к администрации организации или работодателю, использовали личные связи или предпринимали шаги к организации собственного дела (поиск земли, зданий, машин и оборудования, сырья, финансовых ресурсов, обращение за разрешениями, лицензиями и т.п.); в) были готовы приступить к работе в течение обследуемой недели. Учащиеся, студенты, пенсионеры и инвалиды учитывались в качестве безработных, если они занимались поиском работы и были готовы приступить к ней.

Информация об общей численности безработных (применительно к стандартам МОТ) подготавливается по материалам выборочных обследований населения по проблемам занятости (обследований рабочей силы), которые в 1992-1998гг. проводились статистическими органами Российской Федерации с периодичностью один раз в год (в 1995г. было проведено два обследования). С 1999г. по август 2009г. обследование населения по проблемам занятости проводилось с квартальной периодичностью, по состоянию на последнюю неделю второго месяца квартала, т.е. февраля, мая, августа, ноября. Начиная с сентября 2009г. обследование проводится ежемесячно.

В период между обследованиями Федеральная служба государственной статистики проводит ежемесячные оценки общей численности безработных, которые уточняются после получения итогов очередного обследования.

**Безработные, зарегистрированные в государственных учреждениях службы занятости населения**, - трудоспособные граждане, не имеющие работы и заработка (трудового дохода), проживающие на территории Российской Федерации, зарегистрированные в государственных учреждениях службы занятости населения по месту жительства в целях поиска подходящей работы, ищущие работу и готовые приступить к ней. Информация о численности безработных, получивших официальный статус в государственных учреждениях службы занятости населения, разрабатывается Федеральной службой по труду и занятости.

**Уровень безработицы** - отношение численности безработных к численности экономически активного населения (занятых и безработных), рассчитанный в процентах.

**Уровень зарегистрированной безработицы** - отношение численности безработных, зарегистрированных в государственных учреждениях службы занятости населения, к численности экономически активного населения в рассматриваемом периоде, в процентах.

**Число замещенных рабочих мест** в организациях определяется как суммарное количество среднесписочной численности работников, средней численности внешних совместителей и средней численности работников, выполнявших работы по договорам гражданско-правового характера. При суммировании числа рабочих мест по организациям каждый работник учитывается по числу замещаемых им рабочих мест (без учета внутреннего совместительства).

**В численность принятых работников** включаются лица, зачисленные в отчетном периоде в организацию приказом (распоряжением) о приеме на работу, переведенные на работу из другой организации.

**В численность работников, принятых на дополнительно введенные рабочие места**, включаются работники, принятые на вновь образованные в отчетном периоде рабочие места в результате расширения, реорганизации производства, увеличения сменности работы и т.п.

**В численность выбывших работников** включаются все работники, оставившие работу в организации независимо от оснований (расторжение трудового договора по инициативе работника, инициативе работодателя, истечение срока трудового договора, соглашению сторон, призыв или поступление на военную службу и др.), уход или перевод которых оформлен приказом (распоряжением).

**Число вакантных рабочих мест (требуемых работников)** выражается в количестве работников, требующихся в организации, при условии обеспечения их полной занятости.

**В численность работников, работавших неполное рабочее время по инициативе работодателя**, включаются работники списочного состава, работавшие в отчетном периоде неполное рабочее время по причи-

нам, связанным с изменением организационных или технологических условий труда в соответствии со статьей 74 Трудового кодекса Российской Федерации.

**В численность работников, работавших неполное рабочее время по соглашению между работником и работодателем,** включаются работники, работавшие в режиме неполного рабочего дня (недели), установленному как при приеме на работу, так и переведенные по причинам производственно-экономического характера на условия неполного рабочего времени по письменному заявлению работника.

**В численность работников, имевших отпуска с частичным сохранением заработной платы по инициативе работодателя,** включаются работники, находившиеся в отчетном периоде в простое по вине работодателя и в простое по причинам, не зависящим от работодателя и работника.

**В численность работников, имевших отпуска без сохранения заработной платы по заявлению работника,** включаются работники, которым были предоставлены по их письменному заявлению отпуска без сохранения заработной платы по семейным обстоятельствам или другим уважительным причинам, в случаях, предусмотренных законодательством Российской Федерации, по причинам производственно-экономического характера.

**Нагрузка незанятого населения на одну заявленную вакансию** рассчитывается как отношение численности лиц, не занятых трудовой деятельностью, состоящих на учете в государственных учреждениях службы занятости населения, к числу вакансий, сообщенных работодателями в эти учреждения.

**Заявленная работодателями потребность в работниках** - число вакансий (требуемых работников), сообщенных работодателями в государственные учреждения службы занятости населения.

**Под забастовкой** подразумевается временная остановка работы, преднамеренно осуществленная группой работников с целью удовлетворения различных требований.

Началом забастовки или окончанием забастовки считается дата принятия решения о начале или окончании забастовки на собрании трудового коллектива. Забастовкой не считается остановка работы из-за недопоставки оборудования, сырья, материалов, комплектующих деталей по причине забастовки в организациях-поставщиках.

**Преступность** - социально-правовое явление, включающее преступления, совершенные на конкретной территории в течение определенного периода времени, и характеризующееся количественными и качественными показателями.

**Зарегистрированное преступление** - выявленное и официально взятое на учет органами внутренних дел общественно опасное деяние, предусмотренное уголовным законодательством.

**Тяжкие и особо тяжкие преступления** - деяния, представляющие повышенную общественную опасность, предусмотренные пунктами 4 и 5 статьи 15 Уголовного кодекса Российской Федерации.

**Разбой** - нападение в целях хищения чужого имущества, совершенное с применением насилия, опасного для жизни или здоровья, либо с угрозой применения такого насилия.

**Хулиганство** - грубое нарушение общественного порядка, выражающее явное неуважение к обществу, совершенное с применением оружия или предметов, используемых в качестве оружия, либо по мотивам политической, идеологической, расовой, национальной или религиозной ненависти или вражды, либо по мотивам ненависти или вражды в отношении какой-либо социальной группы.

**Лица, совершившие преступления** - официально взятые на учет органами внутренних дел лица, на которых заведены уголовные дела.

**Раскрываемость преступлений** - отношение числа преступлений, дела о которых окончены расследованием в отчетном периоде, к общему числу раскрытых и нераскрытых преступлений независимо от времени возбуждения уголовного дела и времени регистрации данного преступления.

**Естественное движение населения** - обобщенное название совокупности рождений и смертей, изменяющих численность населения так называемым естественным путем. К естественному движению населения относят также браки и разводы, хотя они не меняют численность населения, но учитываются в том же порядке, что и рождения и смерти.

Сведения о **рождениях, смертях, браках, разводах** получают на основании статистической разработки данных, содержащихся в записях актов о рождении, смерти, составляемых органами записи актов гражданского состояния. Браки и разводы – на основании статистических форм месячной и годовой периодичности. В число родившихся включены только родившиеся живыми.

Источником информации о **причинах смерти** являются записи в медицинских свидетельствах о смерти, составляемых врачом относительно заболевания, несчастного случая, убийства, самоубийства и другого внешнего воздействия, послужившего причиной смерти, а также записи актов о смерти.

С 1 января 1999г. разработка записей актов о смерти по причинам производится применительно к краткой номенклатуре причин смерти, основанной на Международной статистической классификации болезней и проблем, связанных со здоровьем, X пересмотра (1989г.).

**Общие коэффициенты рождаемости и смертности** - отношение соответственно числа родившихся (живыми) и числа умерших к среднегодовой численности населения. Исчисляются на 1000 человек населения.

**Коэффициент естественного прироста** - разность общих коэффициентов рождаемости и смертности.

**Общие коэффициенты брачности и разводимости** - отношение числа зарегистрированных браков и разводов к среднегодовой численности населения. Исчисляются на 1000 человек населения.

**Коэффициенты смертности по причинам смерти** - отношение числа умерших от указанных причин смерти к среднегодовой численности населения. Исчисляются на 100000 человек населения.

**Коэффициент младенческой смертности** исчисляется как сумма двух составляющих, первая из которых - отношение числа умерших в возрасте до одного года из поколения родившихся в том году, для которого вычисляется коэффициент, к общему числу родившихся в том же году; а вторая - отношение числа умерших в возрасте до одного года из поколения родившихся в предыдущем году, к общему числу родившихся в предыдущем году. Исчисляется на 1000 родившихся живыми.

Все коэффициенты приведены в пересчете на год.

Данные о миграции населения получены в результате разработки поступающих от территориальных органов Федеральной миграционной службы документов статистического учета прибытия и убытия, которые составляются при регистрации и снятии с регистрационного учета населения по месту жительства.